青島時報

社址關山路十七號　電話三三五五號　郵政信箱一四三號

中華郵政特准掛號立券特別優益寄遞之報紙

第三千二百八十二號

◁今日本報三大張▷

登記證	中宣會中字肆肆貳號　內政部警字陸貳捌號
電報掛號	二五一四號
中華民國十三年九月一日發行	
印刷所	關山路醒民印刷局

本報價目		廣告價目	
本埠	外埠	普通	特別
零售每份大洋四分　每月大洋一元　半年五元四角　全年十元	每月大洋一元二角　半年六元六角　全年十二元四角	△每英寸每日五角每月三元△全面每月二百元每日五十元△半面每月一百元每日三[illegible]	△每英寸每日一元每月五元△全面每月四百元每日七十元△半面二百元每日四十元

東海飯店

本飯店各種節目列后

每星期四晚特別遊藝跳舞大會

自闢海水浴場　歡迎來賓隨意參加（租用更衣室每日每位五角）

西沙君及米米女士每晚表演各種跳舞不售門票

每星期日茶舞大會（五時至八時）

價目——午餐二元　晚餐二元半　舞餐三元半

宴客菜價隨時面訂凉食便酌價目公道

電話　五六六一·二·三·四

交通銀行

（政府特許之發展全國實業銀行）

資本金壹千萬元

公積金二百三十餘萬元

前清光緒三十三年創辦

辦理儲蓄信託及一般之銀行業務

青島本行　中山路三十號　電話五〇一一至五〇一四　電報掛號　中文六六三九　英文CHIAOTUNG

東鎮支行　東鎮威海路二七號　電話五〇一五

第一倉庫　大港商河路一八號

第二倉庫　冠縣路九三四號　電話均五〇一一至五〇一四

儲蓄部　附設中山路本行及東鎮支行內

保管部　附設中山路本行內

總行　上海黃浦灘十四號

外埠分支行

南京。下關。鎮江。武進。常熟。無錫。蘇州。觀前街。常州。揚州。泰縣。南通。徐州。蚌埠。新浦。蕪湖。漢口。長沙。九江。沙市。杭州。寧波。紹興。餘姚。定海。蘭谿。天津。北平。保定。唐山。石家莊。開封。鄭州。濟南。維縣。烟台。威海衛。龍口。瀋陽。南滿站。大連。營口。保家台。四平街。洮南。哈爾濱。道裏。長春。吉林。富錦。黑龍江。張家口。歸綏。包頭鎮。上海南京路。上海民國路。上海提籃橋。上海界路

金城銀行

▲資本總額一千萬元
▲實收資本七百萬元
▲公積金三百萬元

業務要目

營業部　定期存款活期存款往來存款通知存款押匯及其他一切事務

儲蓄部　專營整存零付零存整付整存整付特種定存活存等儲蓄事務營業獨立會計公開利息優厚責任無限

匯兌部　國內各地均有通匯地點手續簡便匯遞迅速

總行　天津英租界中街

分行　北平　上海　漢口　大連　哈爾濱　南京　鄭州　蘇州　武昌　石家莊

青行　天津路元善里口　電話　經理室五一八〇　營業室三七三八　有線電報掛號均有　中文七〇〇七　無線電報　洋文Kinchen

儲蓄章程函索即寄

膠濟鐵路緊要廣告

請到青島避暑去

一、膠濟鐵路自七月一日起至九月三十日止，凡城陽以西各站發售頭二等青島避暑往返票，票價八折，期限一個月。

二、外埠旅客來青避暑者，可購青島站來回遊覽票，頭二等七五折，三等須五折

三、本路現奉鐵道部令凡購來回遊覽票之旅客，必須到達最終站點，並須將票交到達站站長簽證，其不前往最後之到達站，而中途折回，或於回程時未將票交最後到達站站長簽證者，應按往返兩單程全價補足票價。特此廣告。

膠濟鐵路車務處

膠濟鐵路車務處廣告

（一）本路青島大港濟南各站，每日自早五點至晚十一點，隨時售票各次客車各項客票，並隨時收發行李及包裹。

（二）本路青島濟南兩問詢處，隨時可送售客票，鋪位票，聯運票，旅客需用何種車票，一經電話通知，立即派人送到，或代定他路鋪位，並代客照料接送行李，暨隨時解答旅客問詢之各事項，

（濟南問詢處　電話一三三號）（青島問詢處電話四六四九號）

上海佛慈大藥廠有限公司緊要啓事

本廠負改良國藥之使命。特聘西洋藥師。根據中華五千年來先醫實驗之歷史的古方。應用最新發達之科學的提精方法。改良草根木皮之國產藥材。創製雪精玉屑之西式藥品。自問世以來。辱承各界愛國同胞。一致採用。同聲讚許。咸云效力準確。吞服便利。茲為便利青島人士購買就近起見。特委託北平路**膠東大藥房**為青島特約經理處。舉凡各醫應用之各科著名古方丸散。應有盡有。定價低廉。功效較舊式丸散强大三倍有奇。敬祈試服便知。備有提精丸散價目一冊。及科學國藥特刊。歡迎索閱。此啓。

國民政府註冊　英國政府註冊　荷蘭政府註冊

姚佐頓除根白濁丸

姚佐頓除根白濁丸殺菌力好
姚佐頓除根白濁丸消炎力好
姚佐頓除根白濁丸鎮痛力好
姚佐頓除根白濁丸清濁力好
姚佐頓除根白濁丸淨毒力好
姚佐頓除根白濁丸利尿力好

每料二元　半料一元（各埠藥房均有出售）

青島總經理　中山路（共和藥房）（大中華藥房）

總發行所上海三馬路　姚佐頓大藥房謹啓

第七期 航空公路建設獎券

五十萬元 人人可得

立致鉅富之機會

八月三十一日

在上海逸園當眾開獎

售券處　中央銀行　中國銀行　交通銀行

本埠各大商號凡掛有藍底白字標識者均有出售

國民政府航空公路建設獎券辦事處發行

上海愛多亞路一八三至九號

明華商業儲蓄銀行

信託部

經售上海中國工業煉氣公司出品

（山東全省總代理）

完全國貨　首創獨家

藍瓶白瓶均是國貨

質純價廉省時省費

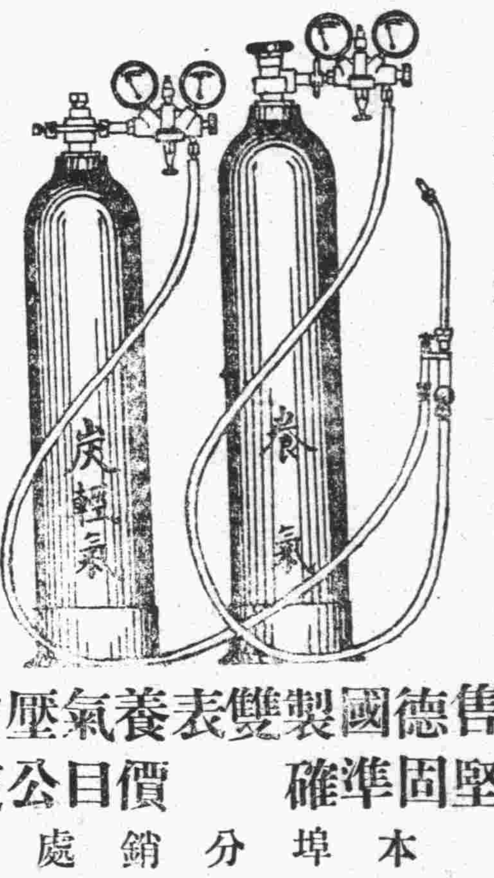

兼售德國製雙表養氣壓力表

堅固準確　價目公道

本埠分銷處

廣西路大昌實業公司

日使館武官柴山談
戰區問題及交還多倫
接收東陵及馬蘭峪雙方早有決定不再延期
恢復察東交通及交還多倫問題將次第進行
戰區問題全盤決解須黃回平
長城五口設關原則早已商定

北平八日下午七時廿五分專電　日武官柴山談，交還東陵日期，決不再稽延．戰區各問題，候黃委員長返平後解決，關于恢復察東交通，及交還多倫等問題，將次第進行，

北平八日電　柴山談，戰區交涉，始終未停頓，惟枝節上尙須磋商，殷同來電謂本週內可北返，關於戰區全盤解決，俟殷同返平．再經一度談判後，始能決定，惟馬蘭峪東陵接收事，早有決定，至華方接收長城綫五大口設稅卡問題，原則早已商定，現正由專門負責人籌備，最近可望成立，

北平八日電　日本侵略東北四省，除採取武裝移民政策以外，並允許日本僑民在東北私有土地，日拓務省現已佈告居留東北平民，得日入得隨意購買土地十五町，合華里三里弱，但須有各地駐在領事之證明。

天津八日電　檢閱英軍打靶問題，日認僞係僞國境界，禁止演習，英則根據辛丑條約，雙方爭執，尙未解決，惟英軍一名，被日軍流彈炸斃說，兩方現均否認。

天文台報告
颶風將襲上海
離滬僅五百里昨日到滬　杭州亦遭颶風來勢甚猛

上海八日電　天文台八日晨報告，颶風在東經一百卅三度，北緯卅度半，風力中心爲六十海里，每小時行十海里餘，午十二時半至滬，風力雖大，幸中心在海洋中，不登陸，故滬可免重大損害。

上海七日電　天文台報告，琉璃島方面，現有大風係兩颶風所合成，離滬僅五百英里，正吹襲而來．預料八日午可抵滬，

杭州八日電　杭埠今晨忽發颶風，飛沙走石，來勢兇猛，溫度降低，

南京八日電　據中央氣象研究所報告，日前太平洋面發生颶風，向西方進行，抵東海後，其進推方向，改向西北，同時速力極大，今晨六時，其中心在波甯附近海面，下午二時，颶風襲滬杭，風勢猛烈，時有陣雨，本京及長江下游，受其影響，現颶風已改變方向，東向朝鮮進發，本京已無下雨望。

徐永昌昨晚過濟赴平
—師長楊愛源偕行—

濟南八日下午九時廿分專電　晉省府主席徐永昌，偕師長楊愛源，今晚乘津浦車過濟赴平，轉返山西，

救濟失業大學生
△教部令設介紹機關

南京八日電　教部爲救濟大學畢業生失業，並謀根本解決起見，今日通令各會省各省市教育廳局，設介紹機關，以便介紹失業學生。

土地整委會將
舉行全國土地調查
請黨務機關及學校襄助

南京八日電　全國土地整理委員會，于日前成立，曾開會二次，討論一切，通過土地調查綱要，關于土地分配，土地利用，均有規定，預算案用款原則，亦已決定，該會預定六個月內完成所有工作，將邀請各省市黨務機關，及各學校教師，襄助全國調查事宜，

香港八日電　閩蔣七日派高級參謀張維抵粵，請陳濟棠派兵接防閩西，俾調部協助淸剿閩北共匪，

廈門八日電　永春土共猖獗，達埠街商店百餘間被焚，竄永福之赤匪已被中央軍擊退，現漳州安靖，

浙建廳購辦蠶種
調節各縣農民經濟

杭州七日電　建廳向杭銀行界借款二十四萬元，購辦秋蠶種子，以便分發蠶戶各縣，稍資調節農民經濟，今雙方已在中國銀行．正式簽約，即日付款。

本年上半年
洋米入口激增
計值四千零七十三萬元

上海七日電　國際貿易局息，本年上半年洋米進口，值四千零七十三萬餘元，而六月份值一千零三十六萬餘元，達本年最高紀錄。

如何救濟旱災
鄂皖湘贛等省災情均嚴重
全國糧食運銷局正籌備中

漢口八日電　張羣談，鄂省水旱災區域三十餘縣，荊襄旱災區域日見擴大，兩河水災不甚嚴重，救災辦法，治本辦法，治標在募款放賑，一，裝抽水機五十架，二，臨河各縣設虹吸管，三，開鑿井堰，四，疏濬溝渠，望全省人士協力促成，又救災備荒會七日開始辦公，並舉行第一次會議，決定支配賑款標準及急賑工賑農賑辦法，工賑佔十之六，急賑農賑各佔十之二，並電促賀衡夫周星棠回省，主持會務，張羣亦電賀周速駕。

漢口八日電　鄂省旱災嚴重，蒲圻災民多赴湘覓食，老弱自經及餓死者日有所聞，汀泗百坑間已發生搶糧事，黃岡廣田萬春等縣流亡自殺者日多，各縣旅省士紳紛向政府請願救濟。

安慶七日電　本年入夏以來，久旱不雨，秋收絕望，省府爲謀救濟維持民食起見，特組民食調劑委員會，委員長由主席兼任，內設總務調劑三組，其規章業經省府常會通過。

長沙八日電　何健六日電行政院．中央賑務會，略稱，本年湘省各縣苦旱，計先後呈報旱災者，已達五十餘縣．紳民請賑者，亦紛至沓來，除一面派員察勘外，謹請迅籌賑路等語．

南昌八日電　今晨米價益飛漲，全城無市，各報紛著論請貶米價，與市政主任向省府建議，購米百萬石備荒．

南京八日電　本年江浙等省旱災，行政院已議決，由財部負責設立全國糧食運銷局，孔祥熙在滬已召集滬市工商各界領袖一度討論，對該局組織方面，雖有所決定，惟糧食運銷與交通鐵道內政實業各部均有連繫關係，財部頃已呈行政院，訂期召集各關係部會，該加討論，再正式設立，總局因交通關係，已決定設滬．各地分局尙在考慮中。

上海八日電　糧食運銷局聞內部組織分總務，運銷，調查．倉庫四．科正副局長內定宋子良，顧馨一，至前八省糧食運銷局籌五處決予取消，所收商股備萬元分別退還。

平漢鐵路亦
發生撞車

漢口八日電　平漢路北上車前晚由漢開至祝家灣，與南下車相撞．傷人多名．交通一度中斷，昨始恢復．該路前在江岸撞車一次，又在攝口出軌，不幸事件合此而三。

石瑛
病体日漸康復　假滿即行返京

南京八日電　京市長石瑛，前因疾病向行政院請假一月，前往威海衛休養，玆悉石氏離京後，隨時函電，對于市府公務，殷勤垂問，病體日漸康復，假期滿後，即返京視事。

第三屆
高等考試
定明年舉行

南京八日電，第三次高等考試明年必舉行．但在上半年抑下半年未定，當局頗擬分區舉行分全國爲若干區，同時或先後舉行，俾文化較落後省分不致吃虧，惟費用增加能否實現，仍當視屆時情形爲準。

中國經濟學會
▲十一屆年會在長沙舉行

長沙八日電　中國經濟學會，第十一屆年會，定本月二十二日在長沙舉行開幕典禮，會議與遊覽，共計七日，孫科邵元冲均將蒞會，省府刻派員積極籌備，

界嶺口僞軍退去
◆馬蘭峪日軍演習夜戰◆

天津八日電　界嶺口上月來到大批僞軍，該軍盤踞該口一帶，月餘以來，人民被擾，苦不堪言，該僞軍頃又他調，於月之一日，將分駐各地之隊伍，集合一處，向東開拔，先前一日，將附近人民所有驢馬．搜索一空。

又電　馬蘭峪所駐之日僞軍，月前忽現解嚴狀態，不料四日晚九時餘，日僞軍演習夜戰，槍聲四起，砲聲隆隆，人心頗爲驚懼云。

救濟陝西棉業
計款卅萬元分貸陝省農民
棉產改進所設打包軋花廠
棉業統制會借款

上海八日電　棉業統制會，向上海，中國，浙江，興業，交通，金城，四省農民等六銀行，貸款三十萬元，交陝西棉產改進所，分貸于該省各農民，俾將該地棉花運滬銷售。

西安八日電　陝西棉產改進所，以本年陝棉區，因雨水較多，收穫極豐，現新棉即將登場．亟須設打包軋花廠．機器在漢口訂購百部，本月下旬可運到，現正鳩工修築各廠。

第四二一零次
中央政治會議
昨晨舉行決議兩案

南京八日電　中央政治會議，于今晨八時舉行第四二一零次會議，到委員汪兆銘，居正，由汪委員兆銘主席，決議要案(一)修改預算章程關于地方預算編審程序，(二)核定概算案廿五條。

浙建廳長曾養甫
接洽修築錢江大橋
結果圓滿現已返杭

南京八日下午七時廿分專電　杭州電，浙建廳長曾養甫，前赴滬京兩處，與銀行界及交通部，接洽修錢江大橋事，現已公畢，結果極圓滿，于昨日晚由京乘車返杭。

全國經委會擬定
西北建設計劃
對灌溉築路等分別進行
在靑海設立牲畜改良廠

南京八日電　全國經濟委員會，對于西北各省，決定西北建設計劃，擬定將灌溉，築路牧畜，獸疫，防旱治河，農村合作等事業，設立牲畜改良廠，從事發展牧畜事業，

日駐華公使
有吉辭職說不確

上海八日下午九時四十五分專電　日使館消息，今日各報載日使有吉辭職于下月返國說，完全不確，

閩江共匪肅淸
僅有零星殘匪正在追擊
蔣鼎文請粵陳接防閩西

南京八日電　某軍事機關接陳儀來電，報告兜剿匪軍經過，略謂現在閩江兩岸，由陸海空軍夾擊，至六日止，已完全肅淸，現僅有張春光傅雙應等零星殘匪數百人，正在追擊，勢成釜底游魚，不日即可解決，我軍已配備就緒，將作一網殲盡之計，

中國社會教育社
第三屆年會將在汴舉行
吳稚暉鈕永建均將出席

開封七日電　中國社會教育社．第三屆年會籌備委員會，近據各方會員函電出席者二百餘人，吳稚暉鈕永建，不日亦將來汴，閩廣會員參加者，尤爲踴躍，該會幷擬組織西北考察團，會畢後，由汴出發，赴陝甘等地實地考察．以爲開發西北之先聲。

瀋陽發現股匪
△計共五百餘由大西門入城
△一時秩序大亂商民紛逃避

天津七日電　五日下午一時，瀋陽城忽發現大批股匪五百餘人，內有朝鮮人百餘名由大西邊門入城，日僞當局據報，當派隊出動，一時秩序大亂，商民紛紛驚逃，匪見勢不佳，遂縱火焚商店七家，搶去衣服首飾二萬餘元，當時因商民混雜，軍隊未便開槍，匪乃乘機逃逸，只獲疑嫌犯三十二名，瀋陽城偵探密佈，戒備益嚴。

葛豫夫與邵力子先生論陝政書

陝西在最近十五年間。人禍疊見，天災頻仍，受害之烈，罕與倫匹，昔人所謂天下陸海之地，祇今盡成舄鹵不毛之區，民生憔悴，非言語所能形容，豫夫上年路出關中，目擊間有赤地千里．四無人烟者．顧念國本民生，爲之不寒而栗，今東北失地未收，強隣野心不戢，南山蜀稱天阻，中央業經定爲陪都，陝本西北重心，在熱亦宜首先開發，其于國防民生，直接間接關係莫大，顧國防民生之建設，非臨渴掘井之謂，乃三年蓄艾之謀，儻無通盤之計劃，難期建設之程功，似應設立復興陝西委員會專司調查設計，俟計劃成就，按步實施，同時就政治力所及，澄清建設障礙，俾政治之刷新，與建設之進行互應．政治能爲建設之助．斯建設益增政治之光．至委會事業，厥有四端，一曰從事水利之調查設計也，漢書載，關中土壤肥饒，涇渭之南，酆鎬之間，號稱土膏，然繫于水利者至鉅，故鄭國渠成墳閼之水，漑舄鹵之地四萬餘頃，收皆畝一鍾，於是關中爲沃野，無凶年，秦以富強，卒幷諸侯，繼之者有兒寬六輔渠，白公渠，白公渠尤著，渠成民歌之曰，田于何所．池陽谷口．鄭國在前，白渠起後，舉臿爲雲，決渠爲雨，涇水一石，其泥數斗，且漑且糞，長我禾黍，衣食京師，億萬之口，於以見陝西多旱，自古已然，旱時之人工雲雨，厥惟渠水，今之所以遇旱無以爲雲雨，實坐水利之失修，往歲華洋義賑會以工振成涇惠渠，顧所經不過四五縣，又未擊枝渠，渠少地廣，安能偏漑，今必更行調查各地缺水情況．測量地勢水準，著手鑿渠，務令即今一望無際之赤地，皆因渠成水到，復返于良田，此事匪獨地方民生所利賴，亦中央經濟的國防之所寄托，故應視爲首要之圖，二曰從事物產之調查設計也，漢書稱．南稻產玉石金銀銅鐵豫章檀柘異類之物，又有梨栗桑首麻竹箭之饒，今經調查．延安迤西一帶，到處發見油苗，渭南棉花，厥質尤良，來牟則星羅棋置于省內，產物之豐．蓋藏之富，輕重工業，均有所資，自可造陝省工業之基，工業興，物產得其用農業必隨之而振．不僅足以救恤災鴻實可立生聚教訓之大本．緣農工業經濟之充實，乃戰時產業動員之前提，一旦口岸遭敵人封鎖軍需民食之自給．其含義尤大也．三曰從事交通之調查設計也．交通梗阻，貨不能暢其流．遂利者不至，地方之利用，文化之發展．地方之繁榮，均不可期．工欲善其事．必先利其器．復興陝西，交通其利器也．惟其調查設計．除着眼于陝省各縣之聯絡，須兼顧陝省與西北西南各省之貫通．庶復興建設之澤，不限于關中，而後西北西南樞紐之陝西．亦緣四周環境之適合，而益爲富庶之總滙，四曰從事復興農村之工作也，災後陝省農村之存者．殆不及半，農民經濟，早告破產，不僅男子力耕，不足糧饟，女子紡績，不足衣服，而盜匪竊發，烟毒四布，捐稅奇重，尤爲農村不安之淵泉．子曰．不患貧，而患不安，又曰安無傾今自應先就政治力所及，去其不安之因．次取建設之途徑，立久長之規，興農村之利，故委會設立之初，宜衡經濟艱窘之實情．爲治標治本之設計．倡導合作以策方，創立銀行以資周轉，此其大較也，四者之中，復興農村，肇端水利，固當務之急，而振興工業，計書交通，亦非可稍緩須臾者，四者欲同時幷舉，非中央主持于上，地方力行于下，其道末由，雖建設事業技術與資金並重，兩者皆陝省之所少，然他省及國外無所容納之人力財力，正不知凡幾，祇須政治能逐漸刷新，建設計劃，又能精密而穩妥，匯爲大經，左券在握，無杜撰蹈空之弊，不慮人力財力付諸東流，則資金將不期而自集．人才亦可不羅而自致矣．管子曰，衣食足而知榮辱，班固曰，食足貨通，然後國實民富而教化成，又曰，民不足而可治者，自古及今，未之前聞，今陝省生之者少，而糜之者多，彼歷經奇災赤地千里，轉徙載途者，無論矣，即未遘天災之區人民已竭財以奉政，而政費猶虞不供，亦有上下交困之勢．儻不亟謀補救，險象環生，伊于胡底，補救之道雖多，要不外緩急兩途，急則治標，端在善運政治，但能適于安居樂業，即可維繫一時，至治本爲百年大計，事關國計民生斯則有賴于設置委會，集中人才，以收衆擎易舉之功，一得之愚，維冀裁擇。

粵財廳布告
裁撤苛捐雜稅
共八十餘種計四百七十餘萬

香港八日電　粵財廳昨日布告，兩年來裁撤苛雜，共八十餘種，總額四百七十四萬餘元，決不恢復，

體育委員會討論
參加華北運動會
遼吉黑察綏准予參加

北平八日電　體育委員會七日上午三時，開緊急會，討論華北第十八屆運動會參加問題，平市逾期報名問題，結果遼吉黑察綏五單位，建議准予參加，大會已接受，但體育會章程，須聯席會議後始能決定，現該會已定十日開會討論。

教育部將設
全國學術諮詢處

南京八日電　教育部起草之全國學術諮詢處、組織條例業已草竣，已送至全國經委會，徵求意見，俟得同意後，即呈送行政院核示，該處主要工作爲辦理畢業生之失業學生及全國學術機關人員工作之介紹事宜，辦公處設教育部內，原有之海外工作諮詢委會撤銷。

開發西北協會會員
七日抵綏晤傅作義
▲傳在綏遠飯店設筵歡宴

歸化七日電　開發西北協會會員馬鶴天等八十餘人，七日晨九時到綏，各界到站歡迎者數百人，當午傅作義在綏遠飯店，爲馬等洗塵，馬等定當晚招待記者，有所報告。

日外省發言人稱
對俄外交已遭失敗

東京七日路透電　外務省發言人今日答外國訪員詢問，日日新聞所載日本將對蘇俄提出總警告一篇，態度幽默，謂日日新聞雖指望如此做，政府尙未有所行動，但該發言人承認政府對此問題現正嚴重考慮，並謂日本對俄外交，已遭不幸的失敗，此爲一般的印象，日外務省邇來被公衆指責爲對俄屈服者，亦因此故．日日新聞本月四日披露上項消息，不過反映公衆之意見耳云云。

印緬華僑考察團
日前抵平參觀遊覽

北平八日電　印緬華僑考察團，日前來平，今晨參觀歷史博物館，午後遊覽各名勝，定十四日離平南下

法報論日俄關係
日俄兩國皆不利於作戰
蒙古問題足使雙方決裂

巴黎六日哈瓦斯電　時報發表社論，評日本與蘇俄之關係，略稱若干人以爲日俄在相當時期之內，勢必發生戰爭，但以吾人所見，此爲冒險之舉，日俄兩國均不願輕於一試，日本國內經濟財政情形，極感困難，蘇俄爲保持蘇維埃制度計，亦非維持和平不可，故皆不利於作戰，以此原因，故兩國互相討論互相談判，並以極微妙之條件爲討價還價之用，彼此各自防範，以備萬一．甚顯然可見者，乃雙方皆欲竭盡外交能力，以圖遷延時日，因而兩國所生之事件，日日積月累矣，日本日日新聞指責蘇俄，謂其對日本及「滿洲國」有意採取挑釁政策，該報並稱東京政府將決意採取堅決手段，以資對付，所有兩國間現在進行之談判，將一律擱置，此爲日本報紙之言，但吾人終須待日本政府有正式表示之後，再作斷語，若因報紙之言，遂認爲形式嚴重，則有欠愼重矣，報紙之消息有不足盡信者．蓋事實未至，而先張大其詞者，乃報界恆有之事，例如半官式報紙對於某困難之談判，欲使敵人屈服，乃預先擴大事實，以恫嚇之，此其一，又如政府態度游移，而若干有力以便利於速動，乃造爲種種空氣，在政治上壓迫政府，使之服從若輩之意，此其二，因此二者，故吾人對於日本報紙之言，須審愼聽之也，總之東京政府截至現在止，尙未照日日新聞所述之意對莫斯科提出交涉且未以外交手續宣告此種交涉，就日本而論，凡關於「滿洲國」之一切問題，因欲求其解決．此乃至爲明顯之事，日本所最關心者，首爲「滿洲國」承認問題，但由種種方面觀之，足以引起日俄戰事者，既非中國福建之事，亦非「滿洲國」之事，其能促成兩國之決裂而至不可挽救者，厥爲蒙古問題，俄人已爲外蒙古之主人翁，而目下日本或其同盟「滿洲國」之勢力，則由熱河及察哈爾漸漸及於內蒙，蓋內蒙之於日本及「滿洲國」均有切實利益也，第一吾人所見，即使蒙古問題發生，日俄之間亦非不能以某種方式互相妥協，特中國將受其害耳，綜上所述，吾人對於遠東衝突之流言，宜以沉着及保留態度聆取之，而不可輕於置信也，現在日俄雙方均審愼辯護，但其自爲辯護者，正以彼此相對之政策曲折迴，充滿困難與意外，不可不以外交詞令保持其行動自由耳，吾人所可言者乃兩國均無必欲破壞和平而爲行險僥倖之志願，蓋戰爭危事也．幸而戰勝，其結果亦有不堪設想者．孰敢輕於一試乎云云。

陶德曼
入京追悼故總統

北平八日電　德使陶德曼，八日下午三時入京，主持德故總統興登堡追悼會。

僑委會統計
海外華報
共七十六家

南京八日電　僑務委員會，近統計，華僑在海外所辦新聞事業，除用外族文字外。華文報紙共有七十六家。

平參議會
定十月中選舉　九月登記公民

北平八日電　平市參議會閉會後，依法于十月中旬辦理選舉，十一月新會成立，市府定十一日開會，並須發公民定宣誓登記大綱，限九月一日舉行公民登記。

黃河上游
水勢退落
惟下游微漲　工事可無虞

濟南八日下午十一時半電　黃河水勢，上游較前降落，惟下游則微漲，沿河工事可無虞。

美國擴張陸軍
常備軍增爲十六萬五千

華盛頓六日新聯電　陸軍部由充實國防之見地上，作成擴張陸軍預備兵力案，提出下期會議，其內容如左，一、將現在之常備兵自十一萬八千人增至十六萬五千人，一、常備將校由一萬二千人增加至一萬六千人，一、經費增額一年間三千五百萬元，參謀本部陸軍部對此，則言明如下，美國陸軍之兵力，在本國及屬領之防備上，持有感覺兵力不足之見解，因而陸軍長官，由巴拿馬運河地帶向西部巡視之結果，益見兵力不足之實事，更爲明確，故作成擴張案以補助之，

奧新總理 舒斯尼格赴匈觀劇
△國社黨徒多已逃亡

維也納七日哈斯電　舒斯尼格總理應匈牙利教主之請，將於星期三前往匈國斯希亭地方參觀名劇「人之悲劇」之露天表演，舒氏道出匈京，將僅作數小時之勾留，官場方面說明總理此行並無任何正式性質。

維也納七日哈瓦斯電　七月二十五日國社黨之變，失敗以還，奧國國社黨徒大爲失意，其領袖逍遙事外，或竟挾款潛逃，尤爲黨徒所不滿，此外奧國國社黨主義各團體，多因領袖逃亡，爲之瓦解，黨衛鋒隊幷謂對於事變在政治上意義毫無所知，其蓄意謀亂者，係屬黨保衛隊云。

維也納七日路透電　現悉兩星期前國社黨之叛亂幕後發令者，爲貢士氏，其人即上年爲暗殺杜總理未果之兇手特蒂爾辯護之著名律師華佩特博士，聞七月二十四日國社黨佔據總理府時，曾圖發電話至某加非館與貢士氏商榷，但渠已先逃，聞已抵德云。

興登堡遺骸 六日安葬丹倫堡
∴平德使館開追悼會

丹倫堡八日電　故總統興登堡之靈櫬，昨日黎明，由紐台克運抵此間，當時丹倫堡之燈塔，即係紀念興氏戰績者，照耀如同白晝，靈櫬于哀鳴鼓聲中，舁於廣場之靈車上，德國各處來此觀禮者，聚于四週，逾廿萬人，行禮之初，由軍樂隊奏葬之曲，繼由國哀防主教，宣讀「盡忠及歸」一章，蓋故總統不欲受任何讚仰，惟欲人人紀念大戰中陣亡之將士，所惟一關心者厥爲德意志之再興，嗣由希特勒總統致誄詞，謂丹倫堡大戰之結果，德國民衆，深感已故軍人而兼政治家之功德，大戰中戰士之勇武堅忍，未有能及德兵者，乃竟遭此慘劣之下場，此非興登堡之咎，乃一般政治家之過也，迨一九二五年，德國民衆舉興氏爲總統，以爲全國最勝代表之任者，無過與氏，不特爲國社黨革命之保護人，且爲國家復蘇之保護人云云，希氏致詞畢，衆乃高呼吾有同伴之軍歌，乃高舉靈櫬，葬于丹倫堡紀念塔下。

柏林六日路透電　故總統興登堡之靈櫬，今日由紐台克移德丹倫堡，即與氏生前建立戰績地，安葬時其景狀至爲莊嚴，午夜甫交，軍鼓哀鳴，靈櫬由東普魯士職隊軍官四員舁出紐台克別墅，別墅廣場集有步兵兩大隊，砲兵騎兵各一中隊，皆擣聯隊之交，上裹黑紗，而向下傾，當時僅藉高擎之火炬，照見羣衆，靈櫬改置喪車，乃行簡短之儀，故總統之子恭立於後，儼如石像，興氏之媳與二女二婿，皆在靈櫬右左，時村教堂中集有戴紗冠着晚宴服之男子，及玄裳之女子若干人，合唱愛的權力歌，繼由牧師作短禱畢，復將靈櫬移置砲車之上，一行人衆，乃開始前進，軍隊徐步尾隨，所過一路，有兵士高擎火炬，迨抵德意志妻地方，靈櫬改以摩托喪車載之，衛以乘摩托車之軍警一分隊，行五十哩，於晨四時達丹倫堡，車過佛羅特諾時，曾小駐，其地，爲故總統昔任東境司令，偕其參謀指揮丹倫堡大戰處也，各國元首皆贈送花圈，悉以同花成之，至爲華美，中國亦贈送有花圈，上綴藍白絲帶，書「中華民國」四金字。

北平通信　駐平德使館以昨日爲已故大總統興登堡國葬之期，特於昨晨十一時舉行追悼會，在南河沿協和教堂，事前由使館方面柬邀各界來賓參加，到會者甚多，計軍政界有何應欽夫婦，何其鞏，蔡元培，余晉龢，鮑毓麟，顧孟餘，沈昌，王會思等，學術界方面有胡適，梅貽琦，吳屏，劉運壽，楊丙辰，夏元瑮等，銀行界方面有冷家驥，周作民，岳潛齋等，各國公使代辦及武官亦皆出席，濟濟一堂，會場佈置，異常嚴肅，祭台滿佈鮮花，並燃素燭，左右則懸德國旗及國社黨萬字旗，並列有各方所贈花圈，德使館參贊穆爾羅來，祕書王旭東，吳寄塵等均着喪服往返奔馳於禮堂內外招待來賓，入座後即奏哀樂，宣佈開會，樂聲悠揚而哀怨，全堂寂然，樂後牧師誦經，並全體唱詩，並由牧師報告興登堡生平事蹟，最後唱祝福詩而散，陶德曼在門前與來賓一一握手，表示謝意，聞陶氏已定今日下午三時零五分搭平滬通車赴京，主持留京德僑追悼事宜云，

日對海軍會議方針以 國防安全爲第一義
並要求平等的自主權

東京七日新聯電　岡田首相在官舍招待貴族院各派交涉委員招待會席上演說，首先對於十大政綱之趣旨，略予解釋，次則向貴族院要求援助，岡田首相在此次開會之演辭中，特別強調外交國防問題如下，關於國防問題，由國際情勢與時代要求之雙方設想，而力圖充實，因而對於將開之海軍裁軍會議，則以國防安全爲第一主義，依公正妥當之方針，而欲力求實現，因此係國家之重大問題，故關係各大臣，前已使其究明，迄至今日之情勢推移，且目下關係各省，由軍備，外交，財政等各方面，均各予以愼重之研究，除廢棄有傷國家體面之比率主義，並與關係各國協力，以資充分達到裁軍之目的。

東京七日新聯電　近衛貴族院議長在美國與其朝野名士會見，關於各種問題會交換意見，現根據此結果，非公式的作成意見書，分配於岡田首相以下及各閣僚或其他政界有力者，其內容如左，一，移民問題，二，日美經濟問題，三，「滿洲國」問題，四，對華問題，五，海軍軍縮問題，六，太平洋和平機構，尤以日美單獨協定問題，七，日本政治之動向，八，日俄問題等八項，爲極長篇之論文，其中海軍問題，述說意見如左，「美國以日本對於海軍之要求，均解釋爲日本軍之平等要求，爲絕對的總額之平等要求，故在此前提下，反對日本要求廢棄現行比率，余對此則謂日本之要求，係理論上之平等權，在其自主權之下，取何種綱目的方針，尚未公表，彼等則謂其理論上之平等的自主權，結局在數年後必成絕對的平等權，故對此兩者間之區別，似懷有差別之意向，對於現行比率之撤廢，則認爲若以五·五·五時，日本在遠東之地位，必更優勢，若撤廢現行比率，則必有改訂四國協約，及其他防備問題之必要，對於海軍其最注意之意見，爲防止海軍問題，勿使決裂，應取何種方針討議，頗有焦慮者，彼等亦有主張，不如暫時廢棄比率問題，而討論各國表示其所必要之製艦方針爲得策，此種意見，爲其國防上所必要量，乃各國所要求之必要與財政的要求所規定，其結果終必締結新比率」，再近衛公爵對於太平洋和平機構，主張樹立新原則，有明示於美國之必要。

劉瑞恆 赴贛謁蔣

南京八日電　衛生署長劉瑞恆于今日正午，由京乘輪赴潯，將登牯嶺，晉謁蔣委員長報告署務。

第七屆國際 道路會議

南京八日電　第七屆國際道路會議，于下月三日在德舉行，全國經濟委員會，派往參加該會之沈怡林，昨由德電京稱，已抵柏林，不日赴孟尼地方出席會議，趙祖康定明日由滬放潯，奉令前往參加，並編印關于公路建築構造書，向大會報告。

楊秀瓊 昨日乘輪返港

上海七日電　楊秀瓊全家，定八日晨乘輪返港，楊父柱南，七日午後設茶會，招待各界，對招待盛意，表示謝忱。

贊成東歐互助公約
△波蘭國會議員發表論文

華沙七日哈瓦斯電　法國建議之東歐互助公約提出以後，波蘭方面會提出若干保留，頃衆院議員斯童斯基在右派反對黨報紙華沙日報上，發表論文，評論波蘭之保留，輿論評及此事，尙係第一次，斯氏堅決贊成東歐公約，渠意以爲訂立此種公約固有危險，但不訂此約則歐州所受危險將更嚴重，斯氏之言曰，東歐公約規定相互援助，並制定各種保障，吾人不可視爲無益，有此公約，則波羅的海各小國之完整，可以保證，而德國念念不忘之東進政策，亦可從此停止，此約不惟不致傷及舊有之同盟，且可使波蘭法國之關係日臻鞏固，而來因條約遺留之缺點，亦可藉此彌補，斯氏謂有人以爲東歐公約將鼓勵德國使之武裝，此實不明事理之言，須知德國整軍經武，日夜不停，固無待於東歐公約之鼓勵也，又有以東歐公約將釀成糾紛爲慮者，須知公約之用意，在防止戰爭，而不準備戰爭，此爲吾人所不當忘者，斯氏結論謂波蘭對於東歐公約計劃，加採取不適當之態度，則外人將視波蘭與德國同爲怨懟之國家矣，此吾人所當愼防者也云云。

總號青島海泊路
上海明星鞋室
分號中山路中市
式樣新異首推獨一
本號爲擴充營業計特於中山路設立分號凡在總分號購鞋者如有不合時兩處均可掉換此啓

X光綫　齒科　外科
鈴木齒科醫院
青島觀海一路二十號　電話二〇四三番

康樂女醫院廣告
本院（內科 外科 婦科 產科 小兒科 眼科 耳鼻咽喉科 皮膚花柳科）
專治（注射 各種 藥針）
診症時間（每日下午二時至六時 星期上午九至十二時下午停診 急症及接生隨請隨到）
電話（日 三三四二二號 夜 四一四七號）
本院備有上等養病房數間最適生產及養病之用住院者請惠臨敝院接洽爲荷
地址中山路一百七十一號
院長女醫學士高欣榮謹白

謹詹於國歷八月十五號下午四時爲舍弟貽誥與膠縣邵蘊華女士在青島天津路東華旅社舉行結婚典禮敬備喜筵恭請親友知交闔第光臨無任榮幸恕不另柬
山東濰縣譚訏民（原名貽議）制
暨弟貽訓 善 賢（誨庵 性初 良夫 唯訥）謹啓

國產實業機器
八呎新式鏇牀機
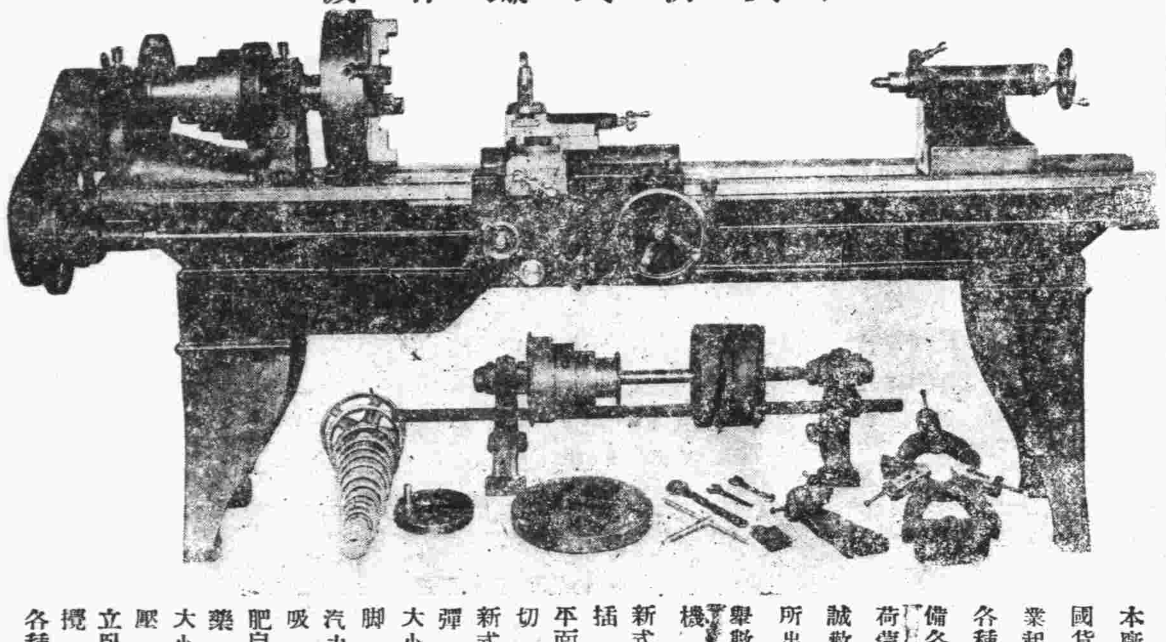
本廠爲提倡國貨振興工業起見專造各種機器以備各界之需荷蒙光顧竭誠歡迎茲將所出機器略舉數種列左
機器鑽　新式鏇牀機　插牀機　平面鏇牀機　切麵機　新式析齒機　彈花機　大小刨牀機　脚踏鑽　汽力發動機　吸水機　肥皂打印機　藥片機　大小壓力機　壓瓦機　立臥式鍋爐　攪泥機　各種保險櫃
利生鐵工廠謹啓
青島廣西路二四號　電話三九三九

老牌啤酒　新牌啤酒

酒味清洌　尊貴飲品　國產
北平五星啤酒
注意贈品
購酒一箱即贈美麗畫片四張（或毛巾三條）積存瓶蓋十二個可換畫片一張積存瓶蓋十六個可換毛巾一條或瓶蓋一個又可退洋一分任憑主顧隨意
總經理　愼德成電話四五七六　三七二一
泰康公司電話四二一〇三

獨木香柏壽具出售
上海運到漢朝血柏獨木壽材兩具及八仙壽材四具廉價出售香如貢檀雕刻尤精可謂近世罕見之料以應福壽之人享受得之如荷光顧兩約引看
通訊處西嶺滋陽路新一號施克峻啓

明星大戲院
今天獻映
米高梅公司五大明星合演
社會警世沉痛刺激良劇
女性的魔力
▲是一部悲豔的故事　女人！女人！
他心愛的人已慘遭非命　幾乎毀滅了他的一生！
情天嗟莫補　恨海嘆難填
▲是一齣諷刺的名劇
▲此片激動了你的柔腸百轉。。
▲此片喚起了你奕奕的心神。。
▲三十分鐘內出人於寃獄。。
▲三十分鐘內爲愛人復仇。。

山東大戲院
∴時間∴ 自下午二時起晝夜循環映演
∴價目∴ 樓下四角　樓上五角　七角
今天開映馳名世界滑稽大王
羅克平生得意傑作
常勝將軍
本片開映以來　連日異常擁擠
本擬昨日映畢　即行運往他埠
嗣經各界來函　要求繼續映演
特行續映一天　以副諸君雅意
佳片不可多得　實爲消愁良劑
請君聯袂偕來　幸勿失之交臂
笑料如機槍　砰然不絕
笑料如奔瀑　急流怒湧
笑料如火山　噴發雷震
笑料如落英　繽紛亂舞
最近開映　波光鬢影
聯華名片即將公映　再會吧上海　香雪海　骨肉之恩　漁光曲

早餐未進七個香蕉

嘗有孩子於晨剝吃香蕉其母見而告之曰「腹不宜吃香蕉你知之否」其子則應之云「母毋慮兒腹不空蓋已吃香蕉六個矣」

有狠多狠多母親均以小兒吃食香焦以及其他生菓爲有損無益其實不然適量生菓甚合衞生凡吃生菓而發生胃疾者必總因吃食太多或所食之菓尚未成熟或連皮服熟再不然必其菓爲塵侵蠅集不甚潔淨耳故小兒吃菓不宜過多且須注意其所吃或熟適度而又十分鮮潔也苟遇胃疾發生則不論其原因爲何須立服以婴孩自已藥片此片係爲小孩特製之腸胃靈藥味美性和專治小兒肚痛發熱傷風泄瀉蛔蟲出牙等症凡有兒女者務宜常備之而臨不時之需也韋康士嬰孩自己藥片每瓶大洋七角各埠藥房皆有出售

郁養渠君玉照

請以科學方法治療瘧疾

瘧之爲病由於瘧鬼君尙信此謂言乎當然君之不信矣因爲瘧疾病源係由蚊豚傳佈屢經科學證明了無疑義但是科學亦嘗證明由蚊豚佈入人體之瘧菌苟其人血液强旺充足亦不能生存而致病是則治瘧之成功與徹底方法無過於調補血液使之濃厚清潔强旺壯盛俾能消滅瘧菌於本體之中具此功能之藥韋廉士醫生紅色補丸奏效之例不勝枚舉

即如最近江蘇蘇州郁君養渠亦其一也

郁君係蘇州大馬路五六三號裕豐提莊經理其來書云

「鄙人近患瘧疾後乃面黃肌瘦胸滿脚痠頭暈心跳體弱神疲雖服各藥如奎納等品終不除根幸經友人周實蟾君介紹服用韋廉士醫生紅色補丸服不多時即覺胃强力益不久諸症盡去身體復原瘧亦從不復發矣因特書此以誌謝焉」

韋廉士醫生紅色補丸統治血虧腦弱積食早老痛瘋脚氣婦科特症病後虛弱以及其他由血液或神經衰弱而起之各症無論男女老少均可信賴其靈效也　各藥房皆有出售或向上海江西路四五一號韋廉士醫生藥局購備

每瓶一元五角六瓶八元郵費不取

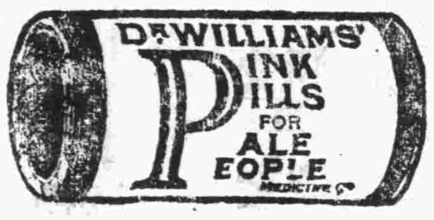

品質精美 與眾不同

五十枝裝罐內所附掉換券或十枝裝空殼可換國民政府航空公路建設獎券

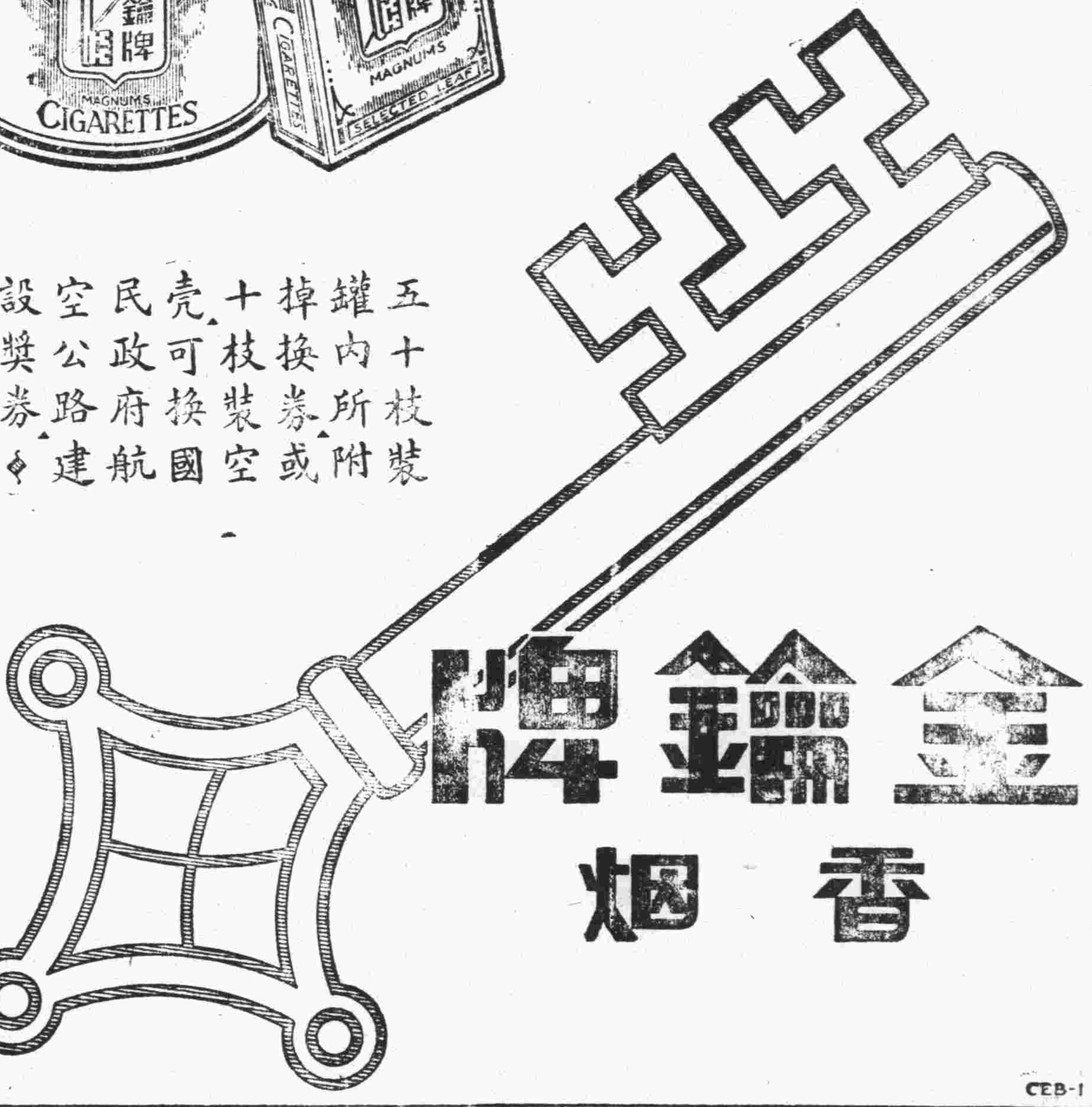

金鑰牌 香烟

CEB-1

請看世界上最精美之永備電池

開幕預告

茅榮豐紹酒發行所

青島平度路中
電話三五八八

開胃消食

胃強靈

總發行所青島惠東藥房

天津路二十四號
電話三九九四號

瘟疫始發生多於口胃腸欲作預防避免之術惟宜常服胃強靈方可無慮並能健胃增食諸君共鑒

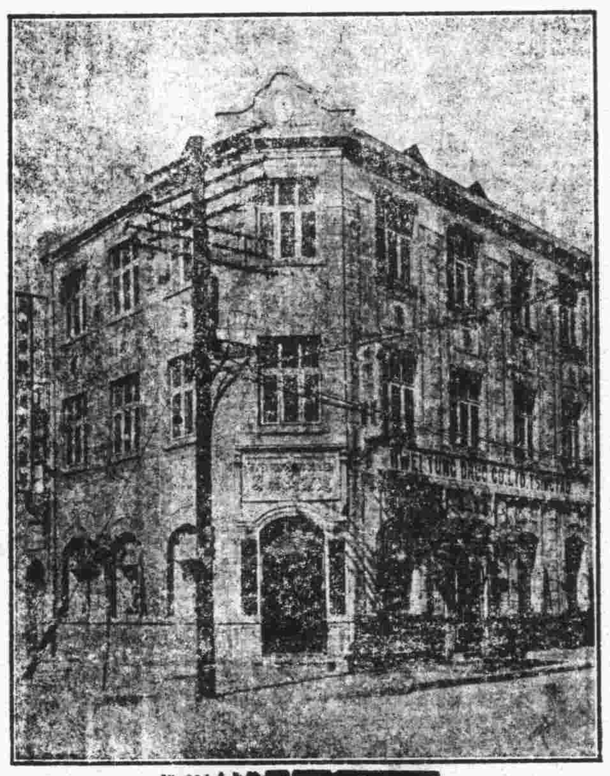

惠東醫院

治療科目
外科內科眼科皮膚科
花柳科產婦科小兒科耳鼻喉科

診治時間
門診隨到隨診　出診五元
出診隨請隨到　夜深加倍

院址天津路二十四號電話三九九四號

'ASPRO'
REG. TRADE MARK

英國亞士北羅藥片

止痛聖藥　現已上市

何謂亞士北羅藥片

「亞士北羅」係從天然物品中提煉製成之神妙藥品。乃醫藥界多年研究與試驗之結果。爲消除疼痛之解毒劑。而以後絕無不良之影響。藥性安全。無損心臟。不礙消化。形作圓形小片。色白。隨時隨地。均可服用。服後立即周佈全身。絕不含有刺激性雜質。男女老幼。均可服之。而且功効靈驗。迅速異常。

製於英屬澳大利亞

亞士北羅、無害心臟

退熱

用有効之法以治熱症。必能退熱於頃刻。使患者不致久受痛苦。「亞士北羅」藥片。功能於五分至十分鐘內減退熱症。遠勝金鷄納霜。而且服後無損心臟。如大腸熱，發冷瘧症，骨痛發熱諸症。每二小時服「亞士北羅」兩片。保能藥到病除。

對於孩童之功用

孩童時患牙痛耳痛。尤易傷風發熱。爲母者。宜常備「亞士北羅」藥片。如遇子女患上述諸症時。即以此片服之。奏效如神。

止痛

痛症之爲患於人。實不堪言。而其侵害人身也。又無時或已。例如頭痛，耳痛，牙痛，神經痛，風濕痛及腎痛等症。類皆不時發生。「亞士北羅」藥片。爲止痛最速之著名良劑。服之定能驅除疼痛。回復安康。無損心臟。最爲安全。

亞士北羅藥片之十五大功用

亞士北羅藥片之十五大功用

(一) 能在五分至十分鐘內治愈頭痛
(二) 能使失眠之人安靜熟睡
(三) 能一夜治愈風濕骨痛
(四) 能解除神經炎及腦神經痛之煩擾
(五) 能治牙痛驅除牙患
(六) 如法服之能於廿四小時內制止傷風及流行性感冒
(七) 效用神速無損心臟
(八) 能解除腹部腸刺痛
(九) 能減退熱症之熱度非常迅速
(十) 能醫治劇烈之坐骨神經痛及腰痛
(十一) 隨時可服無論舟車出外居家辦公均可服之
(十二) 婦女精神憂鬱經期腹痛服之非常見効
(十三) 醒酒提神
(十四) 能減退骨痛熱及馬來瘧疾之熱度
(十五) 喉痛及扁桃腺炎取此藥片溶水漱口非常見効

試服樣盒每盒五片中盒十片大盒二十七片

各大藥房均有出售

亞士北羅藥片之衛生包裝法

「亞士北羅」藥片。包裝於衛生紙帶之中。包裝時純用機器。藥片絕未與人手接觸。每一藥片。藏於密不漏氣之空間。不致因外力之作用而腐敗。而且因此不易碎裂。亦不致因與他片摩擦。發生損耗。服時祇須將紙包上之撕縫處撕開。擠出藥片。其餘藥片。任其自在。與空氣不相接觸。永保新鮮。雖保存二年之久。與製成後二秒鐘亦無二致。

青島總經理　羅生斐　地址交通銀行樓上四百一十號　郵箱二一三

1

常涉江海者不可不備！

新發明水上平安帶

練習游泳者不可不備！

攜此帶出門時可穿於衣裏較之救命圈便利穩妥用法另有說明書請到本公司一樓運動品部參觀便知

名家精刻銅圖章

本公司新到各種銅圖章數十種任意選擇並由北平鐫刻名家滿澤深君雕刻字體種類甚多印有樣本指定何體均可照辦大方雅觀定價極廉請到本公司三樓美術品部參觀爲荷

青島國貨公司

地址　天津路　電話　一樓五三七二號　二樓五二八四號　三樓五三一三號

醫生康乃安祕製

舒鬱平肝丸

天下馳名各種良藥

然世間所售舒肝丸各藥名目繁雜多以解鬱舒肝順氣爲祕訣初服亦見微效不知香竄之品最能傷氣久服則中氣虧耗虛火上炎脾胃受尅食量減少病勢反加矣本醫有見於此不惜重資選揀上等平肝開胃藥品祕製此丸既能平肝又能開胃消食久服[illegible]▲此藥專治[illegible]尤有特效不但立止服久確保除根永不再犯價目每盒大洋一元

北京康家

虎骨追風丸

此丸保我康家祖傳祕方靈效昭著已各省馳名近有無恥之徒在京津假冒魚目混珠望購者認明安乃安祕製眞以免誤病兩方幸甚此藥舒筋活血善通十二經絡行週身之骨節專治男婦受風受濕腰膝肩背筋骨各部疼痛肝風氣串四肢麻木手足浮腫半身不遂閃腰岔氣跌打損傷以及十年二十年老寒腿服過千方百藥治不好者速服此丸準保全愈▲每丸二角五每匣二元▲兼貼虎骨膏功效尤速▲大張一元小張六角

壯陽健體

全牛補腎丸

此丸專治男子腎虛陽萎　立止夢遺滑精　專治腎虛

腎寒夢遺滑精房勞過度精冷精清陽萎早洩枝感缺乏久無子嗣勞傷咳嗽系不足記憶退減頭目眩暈腰酸疲倦凡男子一切腎虧精神不足四肢無力飲食無味等症服用此丸元陽立充體健食增精神換發誠男子寶品也價目每盒六付一元

女科靈藥

調經養血丹

此丹本醫家傳祕方功效神奇與衆不同專治婦女經血不調前提後錯忽多忽少紫黑成塊血崩白帶行經腹疼腰酸積氣及寒凝帶濈結左瀕右塊面黃肌瘦盜汗咳嗽子宮虛冷久不受孕一切氣血兩虧血經百病婦女經閉乾血癆症服用千方百藥不好醫治無效者速服此丹立能奏效每盒一元加料二元不服藥者外貼(調經養血膏)功效尤速每貼六角大貼一元另有主治詳細仿單

▲青島分銷處　太和春 金鄉路十二號　福海藥房 黃島路中間十六號

▲濟南分銷處商埠小緯六路北口大仁堂藥房

▲總發行北平前門外興隆街弘福寺福安醫館

外埠函購另加郵費兩角信直寄北平總號款到立寄不誤

本市新聞

各要人昨日同伴遊嶗山
∴早七時出發＝＝＝晚五時返回∴

關於來青避暑各要人之行止，已迭誌本報，茲悉沈市長以嶗山爲膠東名勝，特於昨日（八日）上午七時，邀魯主席韓復榘，經委會委員宋子文，駐法公使顧維鈞，前威海專員徐祖善等，分乘汽車五輛，往嶗山遊覽，十一時行抵北九水，正午在嶗山大飯店用午餐，飯後又至大嶗觀，蔻訂灘等處遊覽，至下午五時許，始沿洪沙路返回市內云。（溫）

膠路理事會 昨在膠路局舉行會議
國庫債券問題擬有具体辦法

膠濟鐵路理事會于昨日（八日）上午十時，在膠濟鐵路局會議廳舉行會議，出席者王理事長正廷，顏理事德慶，葛理事光廷，陸理事夢熊，崔理事士傑，列席者膠濟鐵路局彭委員東原，陳委員延文，尹秘書援一，理事會趙秘書次勝，主席王理事長正廷，記錄趙秘書次勝，開會如儀，一，報告本年上半期增收情形案，二，討論本路用煤情形，及四方機廠增設組立鍋爐機械工場，均議決由局酌辦，其餘如國庫債券問題，及輕便鐵路問題，均擬有具體辦法呈部云云。

中國航空公司 飛機將來青臨時出租
每人收票價十元
∴＝滿足五人飛一次＝∴

中國旅行社消息，中國航空公司，爲便利旅客起見，擬自本月十一日起，每逢星期六上午，如滿來回乘客四人，擬開一特班飛機，自滬來青，該機在青逗留兩日，於星期一下午返滬，其開行時刻尚未確定，再該機因係特別飛行，故其價格較諸常機稍爲昂貴，計單程票價爲一二〇元，來回票價爲二百元，如回去乘客不乘原機回滬，而有空位時，青站可售單程票客以補充之，當其在青時間，青島人士如欲租機繞島遊覽者，每人祇收票價十元，滿足五人開行一次，遊覽期間以十五分鐘爲限，如不滿五人但已付足五人票價時，亦可開行一班云。

凌道揚定明日 至小學教師暑校講演
小學教師暑期學校自三號開學以來，學校與學員兩方工作均極緊張，現該校爲增進教學效率起見，特請王素意博士，自七日起，每日上午九時到校主講各組問題討論，校長雷局長亦於七日上午八時演講「青島鄉郵建設」，聞下週將繼續講演此題，又訊，該校第三次學術講演，定十日舉行，講演人爲本市前任農林事務所長現任南京中央林務管理局局長凌道揚氏云。

教育館定期 表演國劇
十一十二兩日

本市民衆教育館，爲提倡娛樂起見，特商同和聲社，定于本月十一十二兩日下午八時，舉行公開表演國劇，和聲社名社友李幼雲君，新自天津返青，又有久與青島各界人士闊別之張鳳樓君再度返青，就職浙江興業銀行均爲名重一時之國劇家，現正商訂該館總務部，及中國旅行社等處先行售票，票價一律三角云，（捷聞）

社會局長視察 平民住所
整理清潔狀況

本市西嶺廳七溝上下馬虎窩，挪莊等處各平民住所，均係政府給地居民自建住所，官廳費盡若干心力，始底於成，社會局儲局長，以際茲炎暑，居民清潔衛生，均應注意，自本月五日起，連日特派主管科股職員，會同辦事處赴各處自建平民住所家喻戶曉，告以注重公共衛生等事，挪莊，辭土溝兩處素稱污穢狼藉之處，記者日昨前往參觀時，已覺井然有條，廁所洗衣池等處亦均較前清潔，聞儲局長於前昨兩日，復往各住所視察整理狀況，詳加指導云。（正聞）

着浴衣 行走路上 警察取締
公安局以近來匯泉·湛山·太平路，以及各處海水浴場附近一帶，常有男女僅著浴衣在馬路上行走，殊屬不成體統，有礙風化，亟應嚴行取締，以正觀瞻，特通令所屬，嗣後凡離開浴場範圍者，無論男女必須著齊整常服，或浴衣之上加著外衣，方能在馬路上往來，倘有故違者，處五元以上十五元以下之罰金，並自本月十日起，由各浴場及各馬路崗警隨時取締云。

顏王今日離青赴滬
下午九時乘普安輪南下

駐俄大使顏惠慶，膠路理事長王正廷，及膠路理事會秘書趙次勝等三人，均于昨（八日）日由招商局定妥普安輪船艙位，定于今（九日）日上午九時，同乘該輪赴滬云。（東）

宋子文 宴韓復榘 邀沈葛作陪
宋委員子文於前日（七日）下午七時，在福山路私邸，晏請魯主席韓復榘，並邀沈市長，葛委員長等作陪，至十時許始盡歡而散云。（東）

駐青德領追悼 興登堡
德僑全體參加

駐青德國領事署，于（七日）午後五時半，在江蘇路福音堂，舉行德總統興登堡追悼大會，除德總領事及領署全體職員與本市德國僑民均到會外，市政府與駐青各國領館亦分別派員參加，由德領事報告興登堡之一生偉業，及逝世經過，言詞極爲悲痛，各德僑幾至淚落，報告畢，已七時許，遂散會。（捷聞）

掩門賣鴉片 巡官駕臨 男女二人同進衙門
昨晚七時許，黃島路第二派出所毛巡官，率警士多名，到各雜院巡查，查至濰縣路十八號住戶王吉三家，見王正在煮烟膏，當場又搜出烟土十六兩，王某供認販賣烟土不諱，屋內尚有婦人王任氏，供稱與王吉三係表親，再詢家庭詳細情形，則言多支吾，遂將男女二人並烟土烟具等，一併送至分局核辦云。（東）

國術館考選 摔角選手
定十二日舉行

本市國術館，現准張垲五，在陰島小洋村成立第八十八鍊習所，又准陳子椿在四方西太平村成立第八十九練習所，又准李建彝在滄口永康路九號，成立第九十練習所，並查得張兆坤在台西一路設立之第十六練習所，辦理不善，著即取消，改派龐洪義在台東順興路設立第十六練習所云。又訊，國術館前爲參加第十八屆華北運動會，曾招考摔角選手，茲悉此番投考人員，共二十二人，定於本月十二日致選，該館現已發出通知云，逕啟者，茲定於本月十二日（星期日）上午八時起，在本館選據第十八屆華運會摔角選拔，以便訓練參加，屆期務須先時來館報到，靜候點名入場，勿誤爲要。（德頭）

法僑坐車 遺忘皮包
迨經知覺 車夫已杳

廣西路四號住戶法人可來拉利，於昨日下午四時許，出門乘坐洋車赴中山路，下車後，將皮包遺落於洋車上，內有五十元之鈔票一張，二十元之鈔票一張，俄國紗布鈔票三十磅者一張，一百五十磅者一張，迨經知覺，車夫已杳，當即報告公安第一分局查找云。溫

昨日潮大之由來
＝因受颶風之影響
＝南開船隻未出口

觀象台消息，昨（八日）日上午十一時颶風方向，中心在北緯三十一度，東經一百二十三度，約在上海以東一百五十英里左近，向北推進，下午二時本市之東北風，即稍近颶風邊之現象，惟此颶風頗有轉向北東進行之勢，本市天氣當無嚴重變化，又昨日下午海面潮水甚高，即颶風之影響也。又訊，颶風昨日吹至上海以東，本市稍近風邊，航行船隻，即感不便，招商局之普安輪原定昨日（八日）下午二時抵青，因受颶風影響，直至下午九時始進口，至停泊本港之青島丸，原定昨日下午開滬，因接得電報，謂滬上風大，遂暫繫岸，未敢拔錨云。溫

市民爲沈市長建碑
由濟運來石料正由石匠雕鑿

沈市長自管理市政以來，瞬已三載，豐功偉績，邇聞知，市民爲對揚沈氏德政起見，擬建紀念碑以誌不忘，現已由濟南購來青石五方，置于萊陽路海軍司令部附近，正由石匠加工修鑿，不日即可雕刻碑文，該碑係方邊棱柱，體高丈餘，聞竣工後將豎於海濱公園云。民言

鹽運署坐辦 招看鹽夫
共五十名

山東鹽運署駐青坐辦，與山東稅警局膠澳區辦公處，昨日會銜佈告，招募看鹽夫，茲分錄佈告及應募資格于後，

★…佈告…★

照得膠澳區各鹽灘場，現擬招募看鹽夫五十名，以後列各條爲合格，如願應募者，望即攜帶二寸半身像片三張來處報名註冊，定于本月十二日齊集本處，以便驗看，報名日期本月十日爲止，合行布告週知，此佈。

★…資格…★

一，須在二十歲以上三十歲以下，身高足滿一米達三五或英尺五尺四寸以上者爲合格，二，須粗通文字者，三，須係良家子弟，有殷實鋪保及人保者，四，每月工資八元，五，身無病疾及無嗜好者，六，身體情願遵看灘夫職守細則及郵令條例者，（報名時閱看）

方治赴濟 轉道南返
中央宣傳委員會秘書方治，日前來青，辦理公務，各節已誌前報，現方氏因公務已畢，無留青之必要，於昨晚趁一次車赴濟，轉津浦車南下返京云。

鐵路保安隊 今日演習實彈射擊
第三中隊全體百餘人

膠濟鐵路警察署，爲增加保安隊長警射擊智識起見，特令各中隊輪流打靶，昨夜（八日）十一時，派第三中隊長警一百四十名，全副武裝赴洪山靶場，定今早（九日）七時演習實彈射擊云。溫

軍參院參議 厲爾康 昨日來青
前本市公安局局長現任軍參議院參議厲爾康氏，于昨日（八日）下午八時乘普安輪由滬來青，下船後即赴龍山路其私邸下榻，來青任務不詳云。（溫）

梅蘭芳 昨由滬來青
我國舊劇博士梅蘭芳，於昨日（八日）下午八時，乘普安輪由滬抵青，下船後即赴大學路中國銀行宿舍下榻，隨行者有十餘人云。溫

昨日溫度之報告

華氏表	
早八時	八十度一
午十二時	八十五度一
晚六時	八十四度二

李中的正名定性及定量問題
蔡蘊之

李中自成立至今，不逾四載，其歷史在青市各中等學校中，最爲簡短，然祇此四年簡短之歷史，復可分爲顯然不同之兩個階段：蓋前二年爲師範初中雜糅，後二年爲純粹初中期也，下年度更將益之以初級農科，是李中將來除師範初中外，更兼辦職業科；對此三元駢立之學校，不但過去初級中學之名稱，早已失掉時效；即易爲完全中學，尋名責實，亦顯有未當，因此李中之正名問題，殊有急於考慮之必要，質量任意變更，亦至毫無確定之標準；亦至足妨礙將來規律之發展，本篇之作即在對此各種問題，略供其一得之見也，

一，正名問題，李中正名問題，遠發生在一年以前；將李中改爲本市師範學校，且爲市教育局二十二年度行政計畫之一種，然遲延至今，迄未實現者；推源其因，約有三端，一年來國人推進生產教育之聲浪甚囂塵上；本市自不免聞風披靡，而李中又適在本市農業區，因此未能對職業科割愛，而專辦師範，二，本市幅員狹小，就實際需要言，不能容一大規模之師範學校，繼續存在，三，初中感於地方需要，不能停辦；衡之吾國中等學校命名通例，祇有中學附設師範，罕有師範附設中學，除一，留在定性問題中討論外，茲僅就二，三兩項，略述如次。本市幅員之廣，誠不如山東最小之一縣；然近年來學校教育，突飛猛進；全市小學，公私合計，已在百所以上；且各校班次，均逐年增加，故祇就現況而論，與本市爲推進小學教育計，每年決不容不有一所培師範生畢業，以爲一之備，至於將來全市小學，繼續擴充，當然師範生之需要，亦隨之爲等比例的增加；故謂本市不需要一獨立師範學校者，實無根之談也。雖然此猶專就本市而言也，本市爲遍山東，凡百政端，均在與山東發生密切之關係；教育尤不能例外，而就山東論師範學校之設置，實太偏於魯西半壁；魯東各縣幅員之廣，佔全省三分之二以上，但程度較高之師範學校，却祇有益都一處，且仍嫌偏西，因此影響到魯東各縣，近年來之地方教育，未能與省垣附近各縣，爲均衡之發展，故就山東而論，實有於最近的將來，在魯東設一程度較高的師範學校之必要，然此種計中之師範學校，設在臨沂則太偏南，設在煙台則太偏北，設在濰縣則太偏西，揆情度勢，實以青島爲最適宜之所在地；然青島適不在山東省區以內，魯省教育當局自不能越界設校也。故本市師範學校，直接可以供應本市小學教育之需要，間接可以供應魯東地方教育之需要，且本市過去之小學教育，殆完全建築在山東師範教育的基礎之上；則今後即對山東之地方教育，稍盡善鄰之誼，固亦人情之常，合本市與魯東兩方需要；倘謂本市不能容一相當較大之師範學校，直不思之論也。至於初中不能停辦，固亦無妨；衡之吾國中等學校命名通例，完全中學而附設師範科，至於師範與初中並立，各地罕此先例；然揆情度理，自應稱師範而不稱中學；故李中爲名實相符計，應即改爲本市市立師範學校，亦無猶豫之必要也。

二，定性問題，既定名爲師範學校，則將來一切設施自應以推進師範教育，爲主要之意旨；如此不但不妨礙初中，且足以扶植初中之發展；蓋初中附設於師範學校之中，一切均有其便利也，至於職業科，但好不再兼辦：蓋學校性質之複雜，固應有其適當之限度；本校在範圍上，既男女合校；在內容上，復師中雜糅；其性質之複雜，固已爲本市各校所僅見；若再益之以職業科，不但學校當局，才力所限，難以兼擅衆長；且聚多數興趣不同志向各異之學生於一堂，管理上亦至感困難。而且男子初中，應否即爲初級農科所代替，理論實際，均不無問題，如爲造就鄉村建設人才計，固以設高級農科爲較宜；如爲充實農業常識計，則師範初中兼授農業科目，亦無不可；且本校過去早已遵辦及此矣。（未完）

★ ★ ★

青島市市立李村中學校招生廣告
（一）級別　師範一年級一班　初級農科一年級一班　女子初中一年級一班
（二）資格　投考師範者須初中畢業外其他均小學畢業
（三）報名日期　自八月一日起至八月十五日止
（四）報名地點　青島市李村河南本校
（五）考試日期　八月二十一日二十二日
（六）報名手續　除繳畢業學校證明文件及四寸半身像片一張外並須繳報名費一元（簡章函索即寄）

移寓廣告
敬啓者敝號經營匯兌歷有年所久蒙各界深知現已遷至保定路東萊昌內寓凡我舊好新知久界諸君尚望光臨賜顧無任歡迎
恐未週知特此聲明
駐青島黃縣信誠永匯兌莊謹啓
電話二九八〇

孫璽昌啓事
敬啓者敝人於民國二十一年承租泰山路五號公地計一〇公畝〇九公里一段之租地圖租地照各一紙因一時不慎遺失業着除另呈請財政局補發新圖照外爲此登報聲明無論何人拾得概作廢紙此啓

小評
露天學校開始授課
我國不識字的人太多，處在這各國互市弱肉強食的時代，因爲不識字的緣故，表現出很多弱點，即如對世界上各種情形茫無所知，對本國的政治經濟等狀況，亦不明瞭，所有種種弱點，皆因不識字所造成。

教育局現在興辦露天學校，救濟失學的勞動界人，這事若是辦到好處，既能使文盲認識日常應用之字，並可藉此令其增進各種智識，萬一辦理不善，也應故事，亦不過耗廢一項公款，加重市民之負担而已。

市民聽到教育局辦露天學校的消息，無不喜形于色，深望教育局長，對於此事格外注意，他日始有良好之成績。

宋文田啓事
文田奉令來高密接收泰沂汽車路局在過渡時期暫維原狀俟全省汽車路管理局組織完備行使職權時仍返濟南繼續辦理小清河及道路橋梁工程遠近親友或與賢相助厚情高誼甚所銘感惟爲事實所限不能委用尚祈原諒是幸

國貨大美烟出品各種雪茄因選擇與製造非常嚴格故愛吸大美烟公司出品各種雪茄諸君均有下列之贊譽

質料十足高尚
氣味芬芳馥郁
功用化痰避疫
裝璜美麗奪目
價格比衆便宜

代理店中山路五十三號
永康號

興業地產公司
本公司營業要目
一、代理房地產買賣
二、代辦登記過戶
三、代理房地產押款
四、代辦一切信託事務
五、介紹建築工程　代辦估價設計
六、代收房地租金
七、代理水火保險
地址　交通銀行大樓三一〇號
電話　五五三三
電報掛號　三〇〇〇

淋病不除爲實行新生活之一大障礙
蓋新生活首重清潔衛生若欲患淋病終日淋漓污穢不堪身清潔而不能遑論衛生哉我中華人民素爲外人以東亞病夫相譏其原因實由於不注重清潔衛生之所致今我當局有鑒於此發起新生活運動根本救國其用意之深可謂至矣夫淋病一症更應予以注意因其傳染頗易治療難而害社會際有底止爲害之大不亞於洪水猛獸故歐亞文明各國早有強迫檢驗公私娼寮之舉無非防患於未然也我國淋病之法除既患者須速予治療外未患者應自防範各地娼寮尤須按時命驗俾免自染染人希望熱心社會衛生者共起圖之以完成新生活運動之最大使命也
袁掃梅醫生發明之（淋濁洗療液）爲專治男女帶惟一之聖藥洗療一二次即不淋用此液者不僅個人脫離苦、即家庭社會亦不致受其互相傳染之害欲知淋症傳染經過及治療防範衛生諸法請函索（延嗣寶筏）承索即寄
洗療液價目每瓶兩元五角　打二十五元
男女用器七七　四圓
青島經理處陵縣路十六號大豐行西藥部啓
總發行所天津日租界福島街延嗣醫院

標準啤酒出現

近世科學日趨進化雖一事一物之微亦必窮究其竟正廣和有見及此特用最新科學發明
皇冠牌啤酒
味能可口開胃性足消夏去熱其酒之清澄氣力之充足均能開啤酒界之新紀錄各界士女速請一嚐始知言之不謬也
青島總經理和記洋行

炎陽之下
怎樣保持您的美容？
皮膚病的救星！
AB化粧劑（現已到青）
專治　斑點　疙瘡　皮粗　膚黑
說明——AB化粧劑是科沙隆藥廠皮膚研究科新發明的最適宜於容膚之特效良劑，因其有除合皮膚性及柔潔皮膚特能，並可盡量發揮其效能，而消除一切皮膚疾病，且無侵害皮膚種種之流弊，兼能清醒腦力，明爽目光，及助一切精神快愉，實佳品也。
分晰——AB化妝劑　是分A字B字兩種藥水，A字具有消毒殺菌之效力，B字具有療除斑疾美膚特能，故雙施並用，實收特殊效能，
總批發處　天津百星公司
青島代售處　中山路錦章綢緞莊　河南路惠東大藥房　四方路九能公司　中山路福順泰

各地新聞

豫省黃河善後工程 借款合同已簽定
款額二百萬由中交等行承借 以鹽稅作抵押共分七期支付

★（開封通信）本省黃河善後工程借款二百萬合同業經簽定，並已由財廳函中交等銀行，依約撥款，以濟工用，茲將該借款合同，全文覓錄於後。★

立合同河南省政府財政廳（下稱借款人）中央，中國，交通，上海，金城，河南農工各銀行，（下稱承借人）同借款人修治黃河需款，經省政府第三四八次會議通過，並經財政部核准，向承借人息借款項，雙方訂定條款，以資遵守，（一）借款總額國幣二百萬元，分七期，由借款人分別出具印收，按照工程計劃及用款概算書之規定，於七月一日，先交三十萬元，八月支七十萬元，九月支三十萬元，十月支十五萬元，十一月支十五萬元，十二月支二十萬元，一月支二十萬元，二，承借各銀行，承借之數如左，借款人分期支用借款時，即按此數攤支之，中央銀行六十萬元，中國銀行三十五萬元，交通銀行三十萬元，上海銀行二十二萬五千元，金城銀行二十二萬五千元，河南農工銀行三十萬元，三，本借款指定以二十一年二月財政部應徵之河南鹽斤銷稅五角收入爲抵押品，由借款人函各河南鹽務收稅總局，（下稱鹽局）自二十五年七月一日起，按每月上中下三旬，將其經收上項加數之銷稅，如數撥交承借人之代表銀行，再由代表銀行分別撥還各承借人，至本借款本息清償爲止，四，本借款本息未還清以前，不論何原因，所有將鹽斤銷稅五角收入，撥充本借款本息之抵押品一案，決不變更，亦決不將此項收入移作他項用途，此項銷稅日後如有增加，或增加他項鹽附稅指作他方用途者，其增加數，一併作爲本借款抵押品，五，本借款合同，第三四條規定，撥還本借款本息辦法，應由借款人，呈請財政部，向承借人出函證明，六，本借款期訂二年半，利率月息一分，每逢月終，結算一次，利隨本減，七，借款人於本合同成立之前，應商由鹽局，呈准鹽務稽核總所，並向承借人聲明，所有逐月經收之鹽斤銷稅五角，及以後增加附稅，指作地方用途之款項，按照本借款合同第三條規定，撥交承借人之各代表銀行，歸還借款辦法，決不變更，八，本借款各承借人，公推中央銀行爲代表銀行，辦理借款之支付，及攤還事宜，九，借款人應於合同成立之日，將修治黃河工程計劃，及用款概算日期表，函送承借人備查，并允由承借人派員參加同修治黃河工程而組織之委員會，十，本合同成立後，借款人應將本合同分別陳請行政院財政部，及省政府指令備案，並應將備案往返文件，抄送承借人備查，十一，本合同式□份，借款人與承借人各執一份，中華民國二十三年月日借款人，河南省政府財政廳，承借人代表中央銀行，中國銀行，交通銀行，上海銀行，金城銀行，河南農工銀行，見證人，河南鹽務收稅總局，（六日）

白浪河兩橋 落成典禮
定十日晨八時舉行 建廳派覃瑞芝參加

（濰縣通訊）本縣白浪河大橋及小石橋，興工建築以來，業經數月，均已次第完成，現經橋工委員會開會議決，定於本月十日上午八時，舉行落成典禮，並由屬縣長電請省政府及建設廳，派員參加，聞建廳已派定技正覃瑞芝，定九日由濟來濰屆時必有一番盛況云。

★修挖陽溝工程……建廳補助款項★

（又訊）城東南鎮分所，在城東南角，修挖陽溝，因所費款項無着，前曾呈請縣府第四科，轉呈建廳酌予補助，現已蒙建廳批准，補助洋一百元，以資進行，頃已由第四科照數發給云。

李儀祉張連甲 繼續視察黃河下游
黃河水勢早漲晚落

（濟南通信）黃河水利委員會委員長李儀祉，日前偕同該會技士華冠時，由津抵濟，於昨日（六日）早五時由濟出發，視察黃河下游險工情形，山東河務局長張連甲，及工程科長潘鎰芬等同前往，當晚停宿清河鎮，李張等於今日（七日）早六時視察清河鎮附近河工，並用早餐，十時離清河鎮繼續下行，午抵趙家堨視察，下午二時到達蒲台縣城，渡河至南岸，經道旭東西瀕家沿途視察，下午六時抵王旺莊，李張等因天色已晚，當停宿該地，定明日（八日）早視察後，再繼續下行，視察利津沿海各地河工，預定一二日內即可返回濟南，又爲境黃河，連日迭有漲落，據河務局今日接到洛口報告水位，黃河水勢今日上午漲二公寸八分，至午後又落八分，水位爲廿九公尺四寸五分云。（七日）

一九三四年新出品之 紅三星啤酒

超等國貨 芬芳適口
上等湯姆生咖啡 各大食品店均有代售

總經理莊信記號 地址河南路四號 電話五四五六號

◎歡迎參觀◎ 請到即墨路人和油坊內

現在特由上洋聘來技師並有最新式樣價目低廉
國華電刻社 電話二〇一九一

嶗山汽水
認明瓶蓋上之三角商標 嚴防雜牌之假冒與影射
避免魚目混珠 有損飲者衛生

志成工廠營業廣告
敬啓者本廠自開辦以來頗蒙各界惠顧不勝感激之至茲爲廣充營業起見特自平津請來專門技師担任油漆粉刷樓房事項又請精通修理房屋木瓦工技師專任修理舊式樓房等事特別工快價廉倘蒙各界惠顧敝人無任歡迎
注意地址芝罘路六十二號 電話五七五五號 本廠主人謹啓

市房出租
茲有坐落本市冠縣路中市路西市房門牌舊九，二號新四十六號與朝陽路東頭路南市房門牌舊二十九號新二號新四號舊二十八號新大號新八號全部樓房與市房一處冠縣路市房內部並有原有之寬大跳舞廳設備完美光線充足以及男女廁所廚房等一切俱全全部出租再邱縣路中市路東市房門牌新二十七號鋼筋洋灰新建築之樓房與市房（此市房亦可作倉庫用）及院內平房一處亦全部出租有願租者請至朝陽路東頭路南門牌舊二十八號新六號院內前院西樓薛君接洽可也 薛寓啓

尚德小學招生
學額 一年級五十名 二、三、四、五、六年級各級編級生十名
報名地點 上海路四號本校
報名手續 先繳報名費一元 入學後改作學費
試驗科目 除一年級免試外 考試國語 算術
入學日期 九月一日

北九水大飯店開幕廣告
查歷年遊嶗旅客，俱乘電車至柳樹台停止，即須換乘山轎，步在新開馬路，直抵北九水，較前尤爲便利，本店乘時勢需要，特不惜資本，在北九水河濱，新建房屋，開設本店，詳將優點列左，房間格外寬敞，設備極其周全，空氣新穎，風景天然，高等廚師，各菜嘮美豐滿，物美價廉，天然浴水浴池，沐浴容易，衛生，引人入勝，美不盡言，中外旅客光顧，本店不勝歡忭 謹啓

福壽皮膚藥膏
五月九日華北總經理正式發行 贈送毛巾二萬打凡購買本藥兩角一盒者贈送一條

專治 癬疥瘡毒 藥到病除 火泡止血 最有奇效
價目 大號每盒五角 小號每盒二角 全國各大藥房均有經售
總製造廠及發行所杭州福壽製藥公司
駐青華北總經理青島天津路十一號醫師張小濤
山東總經理青島河南路遼古商行藥品部

山東醫院
治療科目 內科 小兒科 X光綫科 花柳科 專門
診病時間 午前八時至午後八點急症例外 往診隨請隨到
本院特設血液糞尿細菌等檢查
病室清潔 設備完全 看護週到
院長 日本帝大醫學士林南相
院址青島江蘇路第一號 電話五五七〇

汽車廉價出售
茲有一九三一年最新式四門轎車一輛樣式新穎美觀行駛迅速僅售洋一千二百元有合意者請至舊榮城路一號（即正陽關路一號）（海濱別墅）接洽

大連汽船輪船出帆廣告
▲大連行 ▲大連丸 八月十五日後一時入後五時出 ▲奉天丸 八月十日正午入後五時出 ▲青島丸 八月十二日午後一時入後五出
▲上海行 ▲奉天丸 八月十四日午前七時入正午出 ▲青島丸 八月十六日午前七時入正午出 ▲大連丸 八月十一日午前七時入正午出 ▲天潮丸 八月十二日午前十時入四時出
▲芝罘天津行 ▲天潮丸 八月十三日午前七時入正午出
大連汽船會社啓 電話 二七二七（出口部） 二一三六（船口部） 二五六三（出口部）

阿波共同汽船出帆廣告
大連 芝罘 威海
▲第十六號 共同丸 八月十五日來十七日開
共同會社啓
代理客票售票處長安路五十號電話二一六二四

大連汽船會社廣告
夏季往復客票減價
敬啓者敝社航行上海之定期船每隔一天開行一次其行駛穩速素承各界贊許刻居夏令往返青滬二埠之旅客日見衆多茲爲酬答雅意起見特將一二三等客票自八月起至九月底減價發行各界諸君盍興乎來
青島至上海 一等九十元 二等六十元 三等廿二元一毛 上海至青島 仝 仝
有効期間九十天
大連汽船會社青島支店謹

公安局招領

發現地方	發現時期 月	日	物品名目	數量
冠縣路路東車上	七	八	手提皮盒	一個
			白皮鞋	一雙
		廿五	襪子	一雙
	七		裹腿	四頁
路[illegible]		九	毛票	四角
[illegible]路四十號	七	九	小照片	十一張
萊州路			青破棉褲	一條
			花布單褲	一條
			花布夾襖	一件
	七		麵袋包袱	一個
小港沿		十五	布包皮	一個
	七		破布頭棉花	四小捆
商河路		十六	鈔票洋	二元一角
第一碼頭東首	七		玻璃眼鏡	一付

招請教員
茲擬聘請小學教員一位須有師範畢業資格並在本市已任教三年以上待遇從豐如有意者請駕臨萊蕪一路五號接洽可也

中山路南首十一號 借用電話四七二七

每包兩角

愛斯基茂排!!!
諸位曾賞嘗過嗎？
他是世界最著名的涼食品，
他是華北破天荒的特出品，
巧格糖包着鮮美而富滋養的冰結凌，
裝璜在美術而衛生的銀紙內，
本廠歡迎經售

▲本廠特出品▼ 生衛晶杯冰結凌每杯三角 三色美味冰結凌每夸特兩元 世界常名愛斯基茂排每包兩角
如蒙寶顧無識公館旅社酒樓要貨數在一夸特或半打以上請用電話財知照即送到不誤
▲市內經售處▼ 順興樓（北平路）亞東飯店（河南路）春祥樓（河南路） 百花村（德縣路）福祿壽電影院明星電影院
青大冰結凌廠謹啓

上海楊醫生藥局出品 國貨年紀念！驚人之新貢獻！

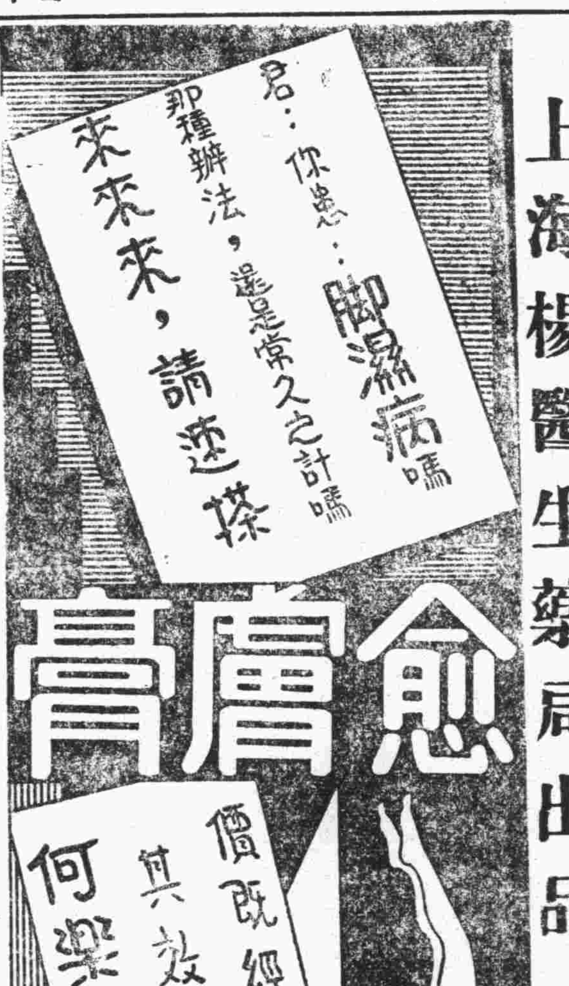

華北總發行青島南洋大藥房
特約經理 天津生成大藥房 北平遼東大藥房 濟南九洲大藥房 新浦華興號
本埠經售處 國貨公司 共和藥房 神州藥房 遼東藥房 明生藥房 元明藥房 通洲藥房 惠民藥房 崇德堂 德豐成 膠濟鐵路消費合作社
歡迎經理章程優厚 定價每盒二毛每打二元
分發行所 烟台南洋大藥房 龍口北洋大藥房
各大藥房及百貨店均有出售章程函索即寄

鳴謝——王英宸先生

內子前以產後失調感受風溼致患一種極疲頑之皮膚病週身奇癢雜以水泡糜爛紅腫四肢舉動不便日久精神萎靡飲食頓減大失人生樂趣三年以來歷求中外各名醫治療均不見効幸經常緯疆君介紹明水路三號英宸醫院院長王英宸先生診治旬日之間竟將所患三年之頑疾完全剷除能不令人快慰然則王君再造之德實感激莫名矣王君畢業於遼甯醫科大學後在南滿醫院皮膚科服務多年後又繼續研究小兒科內科因持有專長歷任東北各大醫院主任醫師爲人性情和善診病細心學術深淵經驗宏富若王院長者誠醫界之特出人才也鄙人與內子感激之餘無以爲報特將事實情形登刊報端以揚仁術藉表謝忱並願世之同病者知所問津焉

海軍司令部輪機長蕭士豪謹啓

阿墨林

AMOLIN FOR THE SKIN

脚趾濕癢　一滴卽靈

癬瘡酒濕　藥到病除

脚趾濕癢乃一種黴菌狀菌作祟擴時卽搔愈搔愈癢久之易使鱗液流出若用「阿墨林」一滴此菌卽斃因其殺菌力收斂性極强之故也

遠東總經理　上海百昌行

WATCH FOR THESE DANGER SIGNALS OF "ATHLETE'S FOOT"

Caused by the germ—*tinea trichophyton*—"Athlete's Foot" may first show itself in several different ways, usually between the toes—sometimes by redness, or skin-cracks, or tiny itching blisters. The skin may turn white, thick and moist or develop dryness with little scales. *Any one of these calls for immediate treatment!*

面友

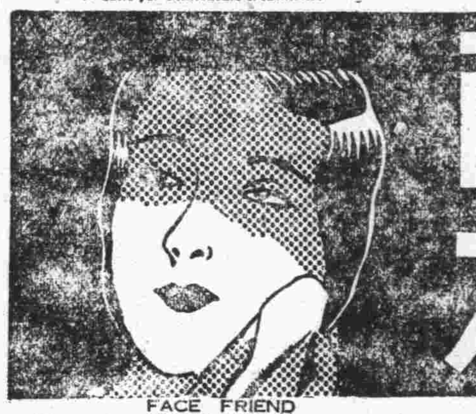

FACE FRIEND REMOVES FRECKLES WHITENS THE SKIN

白嫩去斑

「面友」與普通雪花霜膏等迥異。含有貴重藥料。確能除雀斑。並可預防之。功效之速。出人意外。雀斑既除。皮色必定白嫩。

各埠藥房商店襪廠均有出售

分大小瓶兩種

當心巧立影戲名目及裝璜之冒牌劣品

青島經理神州大藥房

大陸貨棧

大陸銀行附設

收費低廉　押款便利

棧址上海路　電話五六一〇

中魯銀行

總行　青島天津路河北路轉角

資本　實收五十萬元

業務　存貸利息優厚　匯兌手續簡捷　儲蓄優點如下

電話　三三八〇　三七八〇　四三一二　四五六八

電報掛號　有無線七六一四

中魯銀行儲蓄部

地址　附設總行內

資本　另撥

營業　獨立

會計　劃分

利率活期週息六厘

投資限於穩固可靠

電話　三六〇五

詳章承索即奉

千萬萬人身家性命葬送此穴

詳細功效請看仿單

君要戒除鴉片快服
君要戒除紅丸快服
君要戒除嗎啡快服
君要强壯身體快服

戒毒功效勝於其他單純方劑百倍完全根據醫藥原理一元論為科學的戒毒聖品有百利而無一弊倘能安心信服本品無論何種惡嗜均於不知不覺自在安適中戒除之兼補身體而無病患

如遇無處購買可附郵票一元五角寄上海北京路國華大樓華美洋行當將此郵局寄奉一盒

威利檣絲

是百補聖品　是戒毒之王

美國威廉喬治博士費心偉大發明

中國總經理　上海華美洋行

美國威利化學製藥廠遵方監製

全國各埠各大藥房均有出售

大好春光正宜戒烟

青島總經理金星大藥房

請服山得而痛丸

大凡患有五淋二濁者尿道發炎流出膿液小便刺痛下體紅腫久延不治毒至不堪收拾法國彌地廠有鑒於此爰採精粹之藥料製成山得彌地藥丸患者依法吞服不論初起急性或久病慢性立可炎消痛除濁止淋通永不復發保證斷根

服法——初服每小時一丸歷兩日夜不息以後五天每天服四丸

注意——服藥期內宜節勞靜養忌進燥熱食物尤須戒絕房事

目下市上假冒日多魚目混珠誤人不淺敝行為杜絕預防計自即日起所售之丸紙包外均加貼紅色◎標記以資識別賜顧諸君至請留意

華商新華行獨家經理　上海江西路三六七號

分經理　華英　華美　中英　五洲　集成　大藥房

全國各大藥房均有出售

四季常飲金氏白蘭地酒益壽延年

金氏白蘭地

法國佳釀　四季常飲

年份已陳　輔助精神

各洋酒食物號及南貨舖均售

VERY OLD King's Brandy

燈泡耗電　猶水管滲漏

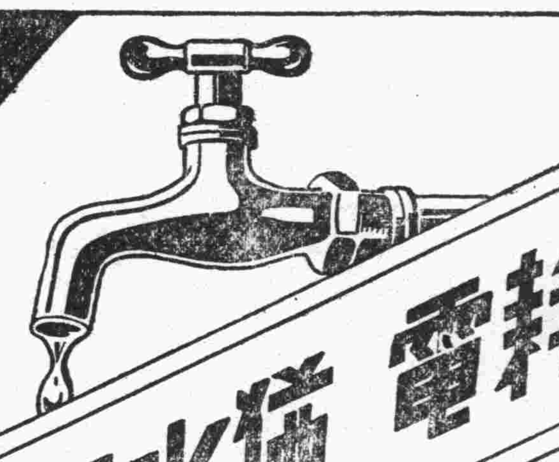

君若能見燈泡漏電如此水管

君必不願再買劣質燈泡

購用價廉劣質之燈泡雖於泡價上節省少數金錢然於電費中損失猶此水管之滲漏無時或已所不同者劣泡耗電不若此明顯耳

欲得有十足之光度而且耐用非凡之燈泡則請指定奇異安迪生亞司令飛利浦三種老牌燈泡即其泡價略貴一二角然能於一年中電費上可省下十倍此數確為真正之經濟

各電料店均有經售

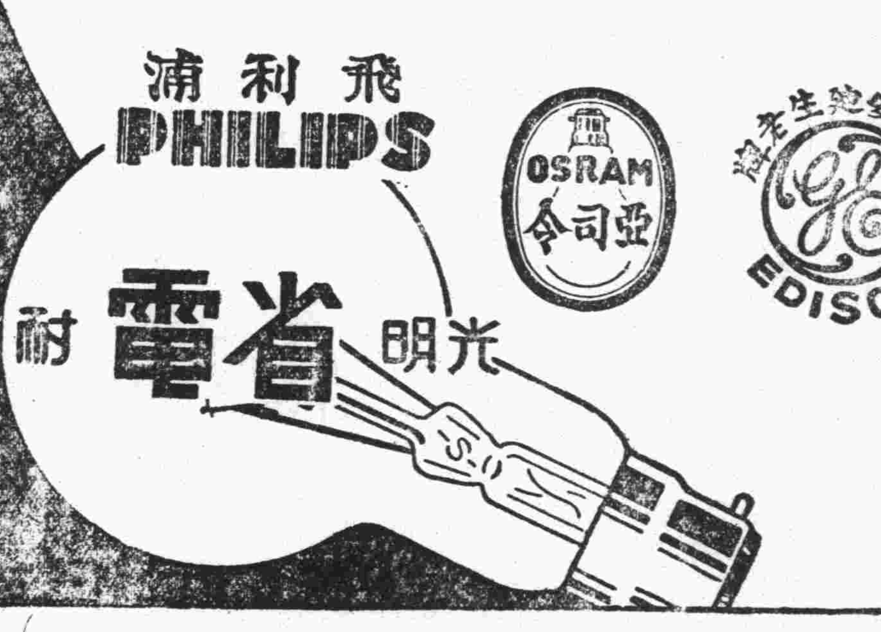

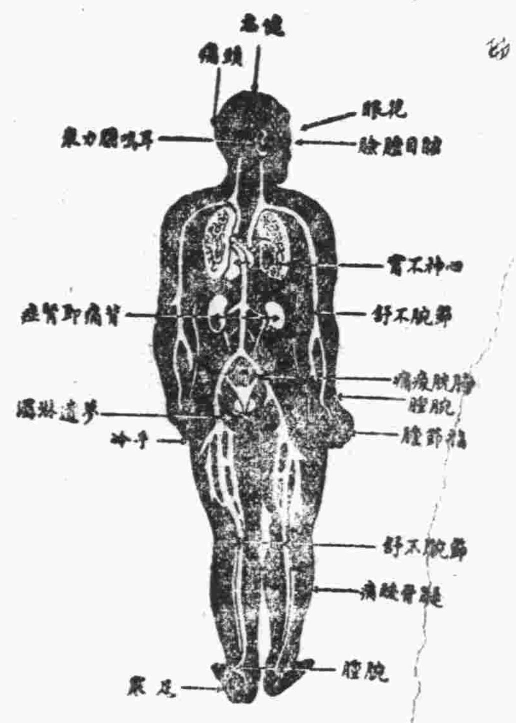

腎虧百病生

腎為濾清血中尿毒之器腎如虧弱則尿酸之毒質隨血液之循環侵害身體各部以致病痛發生上列各症即因腎虧而起其最顯者為背痛腰痠若不速治釀成重症為患甚矣

兜安氏秘製保腎丸為專治腎虧之良葯功能化尿酸利小便清血液補腎力腎强血清身自健矣凡患腎虧者宜速服此信譽久著之保腎丸也

上海江西路四八九兜安氏西葯公司啟

各埠藥房均有出售

大仁堂 立愈久淋

白濁丸

效稱治淋神藥服用非常簡單愈淋非常速快無論新久白濁下淋尿後淋偏墜腎虛老濁經年不斷用過千方百藥不好洗療注射無效此丸只用一盒立愈奇方奇藥與市上各種成方藥丸有所不同男婦淋病完全包愈小盒二元大盒四元

完全保好 證明無效 一准退洋

大仁堂 婦女

破血丹

病凡婦女血水不見之病千方百藥治不好此丹只用一付其病立下重者三付百病化除血水元氣不傷百試百驗每付三元

此藥專治婦女經閉不通數月不見腹中積病左右塊血成形肚大成聲蟲等症鬼邪神病死孩胎內不下一切經疾

消毒大王一掃丸

此丸效力非常之大凡是男女染毒之症發生軟硬下疳腫痛毒串骨筋痛老毒不清淤毒不淨皮膚瘡治一切新舊毒症遍治不好打針無效即服此丸其毒立從二便消出一掃清完永遠除根每盒二元另有詳章此藥北京各界馳名有特別效驗

調經止帶丸

一盒保好無效退洋婦女白帶久而最傷元氣月經因之不調百病因之而生面黃肌瘦飲食無味有時燒冷腰腿酸痛頭暈肚痛赤白帶下之症一盒保好常服延年 每服四角每盒二元服法另有詳單

北京張氏保肺丸

潤肺化痰定喘止嗽寬胸順氣立見神効不論男婦老幼年深日久勞傷咳嗽吐痰代血夜不安眠咳嗽不止一切風寒咳嗽等症服此一付立効三付斷根每服大洋一角

調經養血保眞丹

婦女常服永保平安安胎種子坤中之寶

專治婦女經血不調月經前經後錯經期腹痛血色不正病塊崩漏白帶下寒流白肚腿疼兩脅發脹酸脹墜痛腰胸膈滿悶嘔吐惡心貪涼流血成病左條右塊氣短神虛頭暈血兩虧午後發燒作冷面黃肌瘦不思飲食日輕夜重自汗盜汗身體素弱胎前產後失調作病或姑娘經閉乾血癆症服此丸立服立效一切新舊經血不調百病皆治藥到病除常服此丸調經養血滋陰補虛安胎種子最稱女界寶丹服法另有詳單每付三角半打一元六角一打三元外埠函購加郵二角

開竅耳聾丸

不論男婦老少遠年今日耳聾耳底耳痔內蟬鳴有風聲樹聲或因幼小耳底舊根或因槍砲驚傷或因腎虛病後失調一切耳竅不通不響之病用過中外各藥不好只用一小料一元二全料四元

心胃氣疼丸

不論何種心肝胃痛氣疼腹疼肚疼反胃吐酸胸膈飽脹痛入即吐積聚痞塊等症多年老病服用此丸解鬱舒肝寬胸順氣痛疼立止凡由肝鬱或急氣多得之病三付准好每付二角一盒六付一元

青島分銷處 太和春：金鄉路 萬春堂：高密路 福海藥房：黃島路 德興永：博山路

烟台分銷處：福記銀號南門大街 外埠函購加郵二角寄信濟南大仁堂

各縣代售 坊子：豐記藥房 青州：中西藥房 濰川：益華號 周村：美華鑫 博山：慶雲莊稅務街 維縣：衛生堂東關地瓜市街

大仁堂藥房 濟南小緯六路 分處銷

萬國儲蓄會

八月十五號開標通告

本會定於八月十五號在上海總會舉行開標凡欲入新會者於本月十四號以前在辦公時間內來會付款認會本月十五號開標即有中獎之希望有志儲蓄者請速來入會免失良機

全會月存十二元 有得獎五萬元之希望
半會月存六元 有得獎二萬五千元之希望
四分會月存三元 有得獎一萬二千五百元之希望

詳章承索即贈 外埠函索即寄

青島萬國儲蓄會啓 山東總分會 館陶路二號

蔡司 伊康

德國蔡司伊康工廠最新出品之〇〇超等伊康泰〇〇

超等伊康泰鏡箱——較反光鏡箱又勝一籌

函索樣本即寄

鏡箱不僅式樣新穎而且便利異常其優點如下

(一)校準鏡與鏡頭互相聯絡故可自由對光即素無攝影經驗者初用此鏡箱保證所拍照片張張清晰滿意可無廢棄膠片之損失常年用此最爲經濟無比
(二)用一二〇膠捲可拍八張或十六張
(三)在皮盒中不必取出即可拍照，懸掛胸前與康泰時鏡箱一樣便利
(四)天塞4.5鏡頭新式快門附自拍機

價目：每具洋二百廿二元 皮盒外加洋二十一元

各大照相材料行皆有出售

總經理禮和洋行 青島吳淞路十三號 濟南四大馬路中間

FACE REVIVER
REMOVES FRECKLES
WHITENS THE SKIN

美容面母珍品

去雀斑 白皮色 嫩肌膚 增艷姿

F. M. CHEMICAL WORKS, LTD.

青島總批發 芸芳泰 神州藥房

分銷處 鼎順泰 洪興德 恒德成 祥雲濤 昇昌號 漢成藥房 金星藥房 惠東藥房 德國藥房 華振氏 青島藥房 大中華 同順號

嶗山晶石眼鏡老店

小號在青開設三十餘年專採辦勞山各種晶石製造各式眼鏡久蒙各界稱贊時下又新購得勞山巨峯附近晶石奇多成色最佳式樣茶晶墨晶水晶紫晶比從前採辦者遠勝數倍現在已將各時無眼鏡完全造成欲養目者萬勿失此良好機會倘蒙賜顧曷勝歡迎並修理舊鏡兼售雲翠老玉藏鑽等物貨眞價實童叟無欺特此敬白

◉緊要聲明◉小號原無分號並代理處屢有冒充小號名義者請各界注意認明小號招牌仿單庶不致誤

青島即墨路西首路北 三山誠眼鏡店謹白

青島中國實業銀行餘屋招租

本行新建儲蓄部樓上二三兩層尚有餘屋出租頗合寫字部之用且地點適中空氣新鮮租價極廉抽水馬桶自來水面盆俱全如合意者請至河南路本行庶務處接洽

▲欲使兒女健全活潑▼
▲欲使身體肥胖強健▼

請飲！

衛生消毒牛奶
滋養豐富山羊奶

青島牛奶舍

弊場特點：民國四年開幕最早已至於今 規模廣大設備完全 良種牛乳不誤主顧

牛奶場 太平鎮 電話 三〇〇四
本行 堂邑路 電話 三〇三六號
分行 遼寧路 電話 五一〇六

新課程標準適用 教育部審定

Standard English Readings
for Senior Middle Schools

審定執照「審字第九十二號」

高中英文選

全三冊 精裝 第一冊 一元八角 並裝 一元四角 第二三冊 各二元 各一元六角

本書之特點有八：(一)歐美名作，古今兼收，而以富於興趣爲主；(二)篇首冠以作者小傳；(三)篇後附有全文說明；(四)難字僻句，詮釋詳盡；(五)門名詞，注音準確；(六)本文中重要各點，設題發問；(七)本文中精警詞句，揭舉示範；(八)每冊書末，附載中文名譯。全書取材精審，編制新穎，用爲高中課本，固屬盡善，即欲自修英文文學者，亦不可不讀此書。

蘇州中學教員英文研究會編

Direct Method English Readers
by James G. Endicott

直接法英語讀本

審定執照：「教字第十五號」

教育部批：「……本書特色：掛圖對於直接法之應用，有莫大之裨益；教授法另訂成書，不散見於讀本各處；學生遂不能預知教授程序，直接教法之精神予以保持……，皆爲他種英語教科書所無。故此書在直接法英語教科書中，堪稱傑作。至於練習之精詳，猶爲餘事。」

冊次	教科書	教授書
第一冊 第一二編合	六角半	五角
第二冊 第二編合	九角半	五角半
第三冊 第一編	角半	五角
第三冊 第二編	一元角半	五角半
第一冊附掛圖一套	廿幅 一元五角	

中華書局出版

(年247)

德國白濁專藥

梅獨苞里

首創透膜殺菌．永遠斷根

主治：尿道腫痛 膿血淋濁 膀胱炎症 男女淋濁

特效：利尿止痛 殺菌滅淋 消炎退腫 根治淋濁

特種：梅濁尅星 滲透性特強 治療力特速

德國威爾成藥廠監製

上海柯爾登洋行經理

A40仁

青島總經理漢成大藥房及各藥房均售淋病療養新書函索附郵票三分

美女牌葡萄乾

美女牌葡萄乾係用鮮肥葡萄晒乾。粒粒清潔肥大。滋味甜而不膩。除充甜食外。可助烹調。製茶點。實爲家庭中之必需品。

中國總經理 美國葡萄乾公司 上海廣東路五一號

第一補血妙品

半老徐娘嘮譚

大哉天朝！

△不弱不窮不愚不私（二）

昨天，半老徐娘嘮談我們天朝不弱不窮，並舉當前的事實以爲證。今天俺要談的是：不愚，不私，湊成中華民族的「四不相」。「四不相」者，現相也，切勿誤爲「四不相」怪物。

（三）實在不愚。。。

自開天闢地以來。上帝便賦予天朝人以聰明的天性。在紀元前兩千六百九十七年時，我們便發明了指南針，同時醫學農學也有相當的發明。那時候東西洋鬼子還是一羣無知無識的高等猴子呢。及至元朝成吉思汗遠征歐洲，洋將馬哥孛羅到天朝來作官，這時歐洲各民族尚在半開化時代。你看看我們天朝的歷史有多末光榮？我們天朝人自古來就這末聰明伶俐！現在如何？不用說，我們還是聰明絕頂，刮刮老叫。茲分舉實例如下：

一，政府不愚——我們的政府是由聰明的政治家集合而成。一切設施極盡天下之土地堂。就拿財政部發售航空獎券這一件事來說，洋鬼子們是想不出來的，所以美國政府要跟着我們學學。

二，官吏不愚——中國的官吏是最聰明不過的。他們刮地皮的手段，妙盡妙絕。刮得乾淨，刮得漂亮，雖刮而使人不以爲刮；雖刮而使人不能說刮。腰包滿滿，一樣感動老百姓恭頌德政。聰明至此，亦可謂無以復加矣。

三，國民不愚——前面已經說過，自開天闢地以來，上帝便賦予天朝人以聰明的天性。不過天朝人的聰明含有哲學性。舉例來說，天旱時向老天爺祈雨，這似乎是有點愚，其實正是聰明絕頂。像洋子鬼用什麼科學方法來防止天災，和老天爺惹氣，這才是蠢笨呢！

（四）到底不私。。。

我們古來的聖賢，留下了「大道之行也天下爲公」的明訓。到現在，我們還是保持着大公無私的態度。茲舉僭例如下：

一．不私領土——四百餘萬方里的東北領土，叫人家佔去了。這算得什麼？佔去就佔去罷。反正天下爲公，天下爲公！

二．競購外貨——外貨源源而來，國民爭相購買。這也是大公無私的表現。如果專門私用國貨，殊違天下爲公之旨，天朝人不爲也。

三，楊氏不私其女——香港楊家有女，名秀瓊，又名美人魚。美而精於游泳，國人咸願一瞻丰彩。楊家老頭子不私其女，乃親率之北遊乎南昌京滬。這種大公無私的精神，亦足以感動天下。

話止於此。半老徐娘又要搖頭擺腦而吟之曰：

天朝不弱更不窮，舉國上下都聰明，大公無私最可佩，仄仄平平仄仄平。（續）

半老媽媽快譚

幾首「教育詩」（再續）

這個展覽會的好處，前節已經說過，現在再讓俺說出他點弊病來比較一下，給大家看看：各校校長爲了要奉承上司以保持他們的飯碗起見，便不顧血本，儘量犧牲，大宗物品，源源購入，公費不足纔以薪水；薪水不足，纔以欠債；以冀成績展好，地位鞏固時，再把現在損失彌補於將來，據俺知道的，一個不滿十班的學校竟爲了這件事有賠墊二百餘元的，其餘或者還有再多的，或者也有挺起腰板實事求事一文也不妄費的。俺婦道人家好說實話，不知道的事俺不能瞎說，不過俺所說的卻是佔大多數，若不相信的時候，請看看他們的成績，再算算他們的經費！至於那些教員們呢？每週有三十多點鐘的班，然而校長又購買大批成績材料來，專顧成績，撇了學生；專顧學生，撇了成績，爲了要保持自已的飯碗起見，就不得不一頭忙成績一頭顧學生！這便是俺所說的兩頭忙，其餘或者還有只忙成績，不顧學生的；或者也有不昧良心只顧學生，不忙成績的，然而這可是絕無僅有，若不相信，請看看他們的成績，再想想每星期担任三十多點鐘的教職員的能力！這些人們，都是爲了保持自已的飯碗，賠倒活該！忙煞倒霉！誰還爲他們可惜呢？獨有那些無知無識，天眞爛漫的小朋友們，因他們那些眼中有一，心中無二，可親，可愛，可尊敬，口裏說爲學校爭名譽，心裏想爲自已捧飯碗的老師們，都已拋棄了教導學生的正業，去籌備那迎逢上司的成績了。所以少數有點特長的呢，也可大耍其學校之忙，趕造其所謂爭名譽之成績；大多數的，都把那大好光陰，名爲自動學習，其實遊玩嬉戲而已。據俺知道的，有本學期開始，即敷衍正課；籌備成績者；最低限度者，亦須月餘；其照常上課絕無耽誤者，實絕無而僅有焉。若是全國的教育都照這樣辦，開不了三次展覽會，恐怕連個識他娘的字的都沒有了！國而不亡，這不眞是豈有這個此理嗎？話雖這樣說，可是竟有人焉，猶吹其牛，而大拍其馬，說甚麼不怕酷暑，不避煩難；說甚麼不辭勞苦，努力前幹，他二大娘幹就好嗎？劉黑七姦淫擄掠而足跡遍華北數省也是幹；共產黨殺人放火而黨羽蔓延各地也是幹，幹而不得其當，也算好嗎，然而碩士百頭是明明斷送了，說眞情實話的，直等鳳毛麟角；吹牛拍馬者，竟還大有人在，然則此種種人手段，豈不士而且地其天下之大堂哉？（完）

半老媽媽寄於北平

長篇創作　三姨太太

十一　怎的病了呢

保留版權（一四四）　徐寒梅著

。。。。只落得一事無成。

這更使他難堪了，他望着青春像飛箭似的消逝，名譽，事業，愛情，過去的事蹟，堂上的雙親，從自已懷裏逃到別人身邊去的幾個愛人……都像電影似的一幕幕地閃逝在眼前，留下了些模糊不清底輪廓。

「假如我這次果眞染起病來，那末我情願多喝幾杯安眠藥水，悄悄地長逝，絕不願遭受病魔的纏繞而嘗盡苦痛。」他底心宮裏是這般地思忖着。

時辰鐘依然是滴達滴達地響着，其餘的一切都呈露出死沈，他追溯着過去，悲傷着現在，忖度着將來，精神是逐漸地萎靡，終至於昏沉沉地睡去。

鄉下佬遊青島（六一）

老枚

（十八）電影院

王巡官太太和大金，走到黃島路安徽路的轉角，一羣洋車夫看見這末兩個花不樓斗的娘們，又帶着兩個小孩，便各人拖着洋車，一鬨而上，把王太太和大金包圍得水洩不通。

「太太，上那去？我拉着你罷！跑快一點。」

「太太，我是門口裏的熟車，我拉着你罷！」「你出門不都是坐我的車嗎？」洋車夫個個爭着攬買賣。

「不要車，不要車！」王太太從洋車夫的包圍中，往外衝。這時候，劉剝皮和七木匠吳三壞，因爲要先去買票，所以已經走遠了，不知道大金和王太太，遭了洋車夫的包圍。小馬和小五一走不動，大金走起來也不爽利，由大金的建議和洋車夫講了半天價，才用一毛錢兩輛的價錢，僱了兩輛洋車。王太太和大金每人坐了一輛，小馬跟王太太抱着，小五一跟大金抱着，洋車是由高坡向低處走，兩輛車便似風馳一般，順着安徽路的西股道，奔向明星大戲院，洋車不用人力拉，便能跑得這樣快；洋車夫喜得眞開心，口裏喊道：

『來了特別快車了！來了特別快車了！』

王太太和大金，坐在車上，也不覺笑起來，小馬小五一見大人笑，也就跟着笑起來。

復陳東麓先生函（續）

李霖

——討論教育用人問題——

霖以生活所迫，嘗兼任民衆學校之教務，蓋二年矣。前曾因商借軍樂器具事，離校他往，竟逾上課時間半小時而未返。不料科長關公，適於此時到校視查，目擊該校教員缺席，及秩序紊亂之情形，默然而去。比霖返校，已自無及，於是終夜惴惴，彷徨失措，恐止此一端，將使關公疑霖爲瀆職曠課矣！雖有平日之勤奮，而關公不能知，霖亦將無以自明矣！誠則坐此被黜，固無甚惜，而霖之名譽，亦必將由此破壞矣！故遂於翌晨，詣見關公，引咎請罪，意者以爲關公必將如前人，甚怒而加辱焉，即霖亦必將羞愧難當，甘心而辭職焉，不圖到局之後，竟以相接，坦然若無所介於中焉者，惟諄諄懇懇，以前途成績相期許，其和藹之態度，委婉之言辭，不禁令人感激心胖，而霖生平之所願竭其駑鈍者，亦將自今始矣！

昔者吾鄉郭公瑞卿，初宰吳江，董蔓不飾，及而中州湯潛庵來撫蘇州，遂自陳悔改之意，請另擇日到任，由是聲名大振，卒爲一代名臣，設非湯文正公之德化，人由是淘汰矣！則瑞者一蠢然貪吏，終將國法人情而天然淘汰矣！則彼亦將終身黯然，獨其姦，數其罪而黜之總制兩廣，雖藩臣，甘心與蜉蝣共朝夕矣！安能異日大木有尺寸之朽而不棄；駿馬有奔踶之患而可馭；人有瑕疵之嫌，而其才往往可以重用，惟在駕馭之者爲我用者其法，保其廉恥之性，開其自新之路，則上之善用其，不效死力，吾不信也。若瑞卿者，誠可謂勇於遷善，而其所以成就者，實亦湯公駕馭得法與，誘掖獎勸之力也，今科長關公昔之湯潛庵也，即霖實，郭公，亦不欲多讓，行將以感激圖報之忱，發爲事業愈自淬勵，以竭忠盡智於教育前途，而不敢以常士自期待，則關公之成就於霖者固厚矣，而霖之圖報於關公者亦已當矣。蓋關公義在國家，所見者大，非區區有利於霖也，霖何敢以私惠爲念，而遂忘其大。（未完）

航空家冒險記（三八）

德國荷軍大尉呂嘯G. Plueschow著　鴨翠小樂主人譯述　版權爲本市中山路共和藥房所有

青島戰事軼聞

四　日本人之詼諧多端

日軍發炮術亦頗精妙。其野戰衝鋒，尤具有大無畏之精神每次關於奪取要塞，衝擊德軍之防禦綫時，尤不惜肉彈相投，絕不怯餒。末日爭奪德軍最後主要防禦綫之戰，最足驚人。大部衝鋒隊伍，直趨我軍之電網，意在限期攻下。其先頭部隊各挾草捆以覆我電網，隨即一擁而上，有進無退，此仆彼繼，如波浪之起伏，循環進逼不已。德軍於此最後一星期內，亦堅決據守此最後一綫，以全副力量使用小炮機關槍以及各人所持之短銃。各將士因之寢饋俱廢，終始發射不已。其結果電網炮台之前，屍如山積。惟最後五分鐘內德軍彈盡，戰綫終被敵軍衝破。當局挂旗納降之後，自指揮官以下，均一體對抗，因而全隊殉難。其壯烈又何如耶。此誠足以表現日耳曼人之眞精神。

又日軍於未奪得海泊河一帶防綫之前，曾於某日乘天氣陰霾之午夜，於其臨時掘成之戰壕內，蜿蜒而來。蓋彼軍初以爲德軍絕不能覺察及此。竟欲依此奇計，驅令士卒各以松柏爲障，一個蛇行臨近靠前，我防綫上探照燈一致影射，從事觀測，機關槍立即開動肆應。結果彼偷營未成，全軍覆沒。此所謂弄巧成拙，但彼軍於倉猝之間竟能挖掘戰壕直達我軍之防綫，亦彌足令世人欽服。

脫空傳（九）

蒲松齡遺著　張什訓抄

吳品說，借就不過年，就不吃扁食，我陪你坐一夜何妨呢。錢上緊，緊要緊沒有，漫要漫沒有，不覺的更雞三唱，上緊到底是放錢的富家，不過年是無關裏的，力氣，見怒他不過，說，我且饒了你，到明日不管年下不年下，再來合你講話，方纔出門，吳品笑而言曰，呸叫你來要哩，猶自草雞了么，驅六在旁贊了一聲道，好哇，若非展步龍門，幾乎當面錯過。

驅六向吳品，開口叫聲兄，說起欠人債，俗獻一樣同。

如今是你要不還我要賴，我合你恰似同胞一母生，我看你花言巧語搐杜的好，我喜你不硬不軟應的精，弄的那索命債主全無訣，好叫我心悅誠服誇你能，你若是再有良法教與我，就有那十屁股債也希鬆，從今日拜在門下爲師長，何必去再求祖師學脫空，自古道人逢知已難分手，果然是話以投機便鋪情，告列位欲知驅六後來事，耐一耐下回書裏說分明。

一條生路

肺癆乃人類最危險之病久咳即內傷初起之原世界雖不乏專門研究療治之人然亦尙無實效之藥此已早爲中外人士所共同公認者本堂養陰丸自出世以來震驚一聲風行遠近其拯救危症確有出乎用者意料之外不獨能發揚我國藥業之光實足爲世界人類之保障凡吐血咳血之後常吐白痰或久咳傷肺胸部虧痛體弱多病虛不受補凡此均足爲內傷之起點本堂養陰丸救活瀕危絕望之症不可數計此丸確實功能續命若以價值而論誠不止抵百萬金錢有患是症者請速購服必有無限生機金石之言千萬勿作以普通賣藥廣告視之每盒定價五角此丸用治療內傷陰虛久咳等症確有續命之功故特擬其題曰一條生路

廣州槳欄街　位元堂啓

山東總經理　廣東商店　濟南普利街路北

青島總代理　神州大藥房　∴李村路　∴天津路

◉歡迎代售　◉利益從優

躬厂黃公渚潤例

山水書例　堂幅三尺四十元　四尺五十元　五尺六十元　六尺八十元　不足一尺以一尺論　橫幅加半　屏條八折　立軸九折　以上均照堂幅爲次　冊頁每開見方十五元過一尺作兩開論　手卷每尺二十元　扇面每頁十四元集錦扇每格十二元

書例　楹聯　四尺六元　五六尺八元　堂幅　四尺八元　五六尺十二元　屏幅　四尺每條四元　五尺六元　六尺八元　扇面冊頁　每頁五元　橫幅整幅同堂幅　半幅同屏條

住青島湖南路二十四號　收件處河北路華昌大

東方村飯莊啓事

地址常州路龍口路轉角　電話五〇四一

本飯莊開設以來久爲社會士女所贊譽現在設備力求新穎並以重資新聘廚師担任烹調茲將本飯莊之優點開列於下地位幽雅空氣澄新水色山光風景宜人山珍海錯應有盡有凡由市內赴浴場馬場或遊炮台遊公園者皆爲必經之地就此憩息隨意便酌或開盛筵以享佳賓酒肉適口景象悅目有蓬萊仙境之雅無城市煩囂之氣倘蒙惠顧無任歡迎

五淋白濁婦女白滯病

除根治療之新藥

濟南東亞藥房經理

青島中山路　金星藥房　電話五三一六三

維諾氏心胃氣疼藥

功能止痛消滯專治肝胃心氣胸隔阻塞蟲痛氣悶積食食後胃腸絞痛等症無論老年新得一付立愈二付除根

青島金星藥房　中山路三十五號

教授跳舞學校

DANGING STUDIO MISS L.SARNO FOX-T WALTZ, BLUES, TANGO, RUMBA.

166 Chung Shan Road.

本校專門教授男女禦舞欲學狐步舞舞學爲氏（探戈舞卻爾斯登舞及華爾步舞雙人舞一均用最新法教授并有西洋女士擅長鋼琴加有願學者請至中山路一六六號接洽薩爾諾女士由湖南路四十五號遷至中山路一六六號

神內醫院

主治科目　內科　小兒科　皮膚花柳科　X光線科

院長　神內正範

院址　青島德平路十號　電話　四七五七號

門診　午前八時至十二時　外診　下午隨診

敝院自開幕以來頗蒙各界歡迎對於中外患者之醫治無不盡心盡力治療院內設備完潔僕役殷勤看護格外周到隨呼隨到無不應時而來能使患者心裏爽暢立刻即愈並有外精通華語醫學關於病源問答毫無阻滯於治療上亦頗覺便利

青島市市立中學校招生

（一）編制　本校自本學年起高中增設應化科一班初中改設職業科一班

（二）學額　一，高級中學普通科及應化科第一年級新生各四十名　二，初級中學普通科及職業科第一年級新生各四十名

（三）報名日期　一，第一期自七月一日起至七月八日止　二，第二期自七月九日起至八月二十五日止

（四）考試日期　一，第一期七月十日十一兩日　二，第二期八月廿七廿八兩日

（五）報名及考試地點　湛山大路十號本校

▲簡章函索「附郵票一分」即寄▼

青島私立文德女子中學校續招新生

年級—初高中一年級新生及各級插班生

報名日期—自即日起至考試前一日止

考期—九月一二兩日

地點—濟陽路四號

∴簡章函索即寄∴

教育部立案青島市私立崇德中學招生

一，編制　本校自本學年起增設初級商科

二，學額　一，初中普通科一年級新生八十名　二，初級商科一年級新生四十名　三，初中二三年級編級生若干名

三，報名日期　七月一日起至考試前一日止

四，考試日期　第一次七月十六日午前八時起（只考中一新生及商科一年級新生）　第二次八月三十一日及九月一日午前八時起

五，報名及考試地點　陽信路二號本校

（簡章函索即寄）

青島市私立聖功女子中校招生

年級　初高中一年級新生及各級編級生

報名日期　七月二十七日起至八月三十日止

考試日期　八月三十一日早八點鐘起

考試地點　青島德縣路十四號本校

簡章函索即寄

青島市市立女子中學校續招新生

一，學額　高初中部一年級生及二三年級編級生

二，報名日期　八月十五日起至考前一日止

三，考期　八月二十六七兩日

四，報名地點 考試地點　萊陽路廿六號本校

「簡章」函索即寄

青島市私立青光小學招生

學額　一二三四五六各級學生各四十名

報名地點　萊蕪一路新五號本校

報名手續　先繳報名費半元入學時改作學費

考試日期　隨到隨考

開學日期　八月二十三日

學費　初級六元高級七元如家境清寒可予減費或免費

我們婦女

第二期　1934.8.9.

賜稿請寄觀象一路新十號陳君收

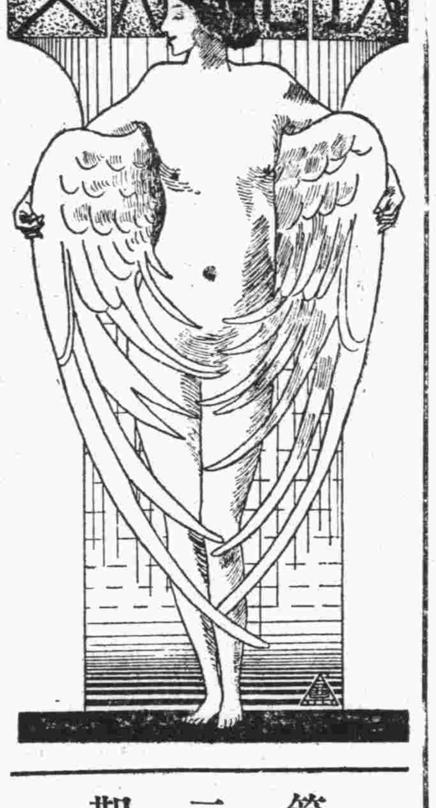

婦女在國貨年中應有的自決心

淑君女士

轟烈一時的國貨年，到現在已經有了半年，我們若要過細來檢點婦女在國貨年運動中，所表現的自決精神，和有沒有覺醒的意識．老實說一句，很不可以樂觀的，除掉在國貨年運動的開幕那一天，有幾位投機的婦女，穿起國貨的時裝，在會場上，賣弄風頭外，簡直就沒有人不是穿洋布，用的洋貨，一切化妝品入口，據報紙上報告，仍是驚人入超發現．我們單從這一項看來，婦女潛存着以意識是如何的沒落自滅，一般勞動的婦女，她們對於這些化裝的消耗，是沒有緣份的，能夠用得起化裝的婦女大概是屬於中等資產者，外半是受到相當教育的，在一般婦女界中，她們算是先知先覺者，她們不但不能夠站在被壓迫婦女大衆的前面，向着時代道路上邁進！她們只有這樣亡靈魂的淪落，我們還能夠說什么呢？婦女們的前途永遠是黯淡的。

婦女們大半認爲自已的服裝，要色奇妖豔够得上「摩登」二字，否則，就覺得是恥辱，命運不能勝人啦！這樣的卑賤可恥，正是一般庸俗做姨太太的心理，還有一般婦女逢到什么紀念日，或是什么大會，她也搖搖擺擺的，爬到台上，說什么受那些男子壓迫，努力婦女解放運動，其實她本身正是自已投身男性胯下做附屬品．不知道她們臉皮是這樣深厚．惹得別人倒替她有點難爲情呢？她自已一點也不覺得的，像那坐在禪門裏修道的尼姑，而暗地裏給和尚寫情書，同樣的令人作嘔，婦女們，我們要對這女性中的敗類，不斷地來提發她可恥的行爲，她們那樣變項的賣淫過生活，還能向人家美其名說是自由的解放．我不知道她們好意思的說出來．我們應該想一下，國家的土地快要把一羣餓狗餓狼吞食了！幾千萬的同胞已經在敵人的鐵蹄下，不死不活的做牛做馬，千五百萬勞動的婦女在敵人的剝削下，滴着最後的血汗，我們雖然還能苟安於一時的活着，也要知道好夢是不長的，敵人的爪牙一伸長在我們的腹地，隨時都能有緊促咬斷我們的生命可能，我們還能一點不去覺悟嗎？

我寫了以上的閒話，在表面上不免有人說我是牢騷．但也我爲了自已是婦女界一份子，實在有點憤氣不過看到那一般的麻木東西太不順眼！我現在來把我意思歸諸到一個中心問題，因爲以上的拉雜談話，不免使讀者們覺得頭暈，親愛的婦女們，我們試想一下，世界第二次的大戰爭，已醞釀到成熟的階段，我們整個的民族出路，像鑽牛角洞，愈走愈狹小，直到了現在，差不多是死路一條，固然這樣重大的責任不是由於那一個人担負的，賣國不止，那一個人啦！但我們先要說到自已，在嚴重的國難期中，我們是如何的不關痛癢．像在「對岸觀火」一樣的不負責．這要我們自已要承認的．我們果能贖過於前．那我們就要自今天起，來表現我們自決的精神，我不要好高矜遠的談空調，形式於表面開會時候說二句風涼話，發散傳單，喊子二句口號，那我們還是默而不言，等待做亡國奴還好些，我們的心兒沒有死的話，以後我們所用的所穿的非本國貨不買，非國貨不用，以示愛國決心，具有刻苦耐勞的精神，站在勞動婦女的前面，向前去，先道奮鬥，來負起這重大的使命隨時隨地的談話中，要使那樣葬身地獄裏的勞動婦女，使得他們能明瞭，生活悲慘的由來，不是宿命中所有的遭遇，而是帝國主義的間接給我們造成的．使得她們能信仰我們，然後我們就不難有堅固的團結的力量更要一致的起來剷除那些卑賤女性中的敗類，這樣我們的國家民族才能有救，積極的起來幹吧！我們先要從生活中來貫澈我們救國的精神，這是最緊要的事情，也是在基礎上建立實力，我們果若是不穿洋布，不用洋貨，我們時刻把亡國的口號，掛在嘴上，相信我們的父母兄弟姊妹都能爲你所感動，大家都有了意識上的解醒，自然的會同心一德的來反抗我們的敵人宰割，目前最大的缺憾國家不能得自救．就是人心之死．現在我們先要來復活人心的吧！這是最要緊的工作．附要說明一句．我這篇裏所說的話，完全是對於智識階級女子而說的，下次我們更進一步的來談到實際問題，應當怎樣的做法才對，希望婦女界同人也能提出些問題，我們好集中起來，不致化費時間空談．我們先能以身作則的來喚醒她們從大衆中起來．注意我們，國家生死與存亡的問題嚴重。

婦女與電影

逸庵

一，(姊妹花)給於婦女的糾正

記者在上期本刊，曾談到電影與婦女有密切的關係，現在我把幾部對於婦女較有裨益的片子分析在下面：

在本年四月間，本市曾映了一部明星影片公司的「姊妹花」。在青島，在上海，她賣座的優越，已打破了已往的紀錄，但是，推究其所以能這樣轟動的原因，不外乎能暴露了社會，能夠抓住觀衆的情感．對於女性，尤其是好虛榮的摩登女性，一個劇烈的棒喝。

這部影片故事的描寫，表示出了一個窮姊姊，和一個富妹妹，她倆在特殊的地位上過生活，終於窮的姊姊爲着要養活了一家人，便成了富妹妹的犯人。大寶，——窮姊姊——她似乎是一位落伍者的婦女，她窮，她盡可以去學着摩登，到熱鬧的場廳去操着無恥賣身的生涯，這樣便對於社會上的婦女似乎得不到一光明的指示．此劇作者．他把大寶寫成一個窮而且稍具廉恥的婦女，因爲她僅僅只會偷不會說話小少爺的點具金鎖，但是社會上是不是須要這樣在無可奈何中去金鎖的映出。但在後面見到了二寶——富妹妹——的當兒，她那一番譏諷的言論，現代的婦女是應該極力欣賞的。二寶的驕嬌，和當着大帥撒嬌的場面，現代的婦女似乎是更不須要的。偉大的婦女！切記着，那是弱者的示威，不是婦女應取的常態。以後又爲着骨肉的關係．在水深火熱中把將受極刑的弱姊救出來，這總算爲着婦女吐出了一絲的異彩。

這是一張婦女的社會片，她會鼓動妳的心絃，她會喚起妳的注意，她會使你明白所有的一切。——因爲她是具有現實性的。

簡單的一句．「姊妹花」中的兩位姊妹，她們會把婦女們的驕奢淫逸的生活給糾正過來，給現代婦女們一個深顯的烙印。

愛情是什麼

月華女士

無論是一個哲學家——或是富有理智的人，並肩坐在同自已的情人，或傍晚散步在海濱，美麗天色漂渺的雲霞，自然的歌唱，抑揚的音律，滌蕩了你人生的諸多鬱悶，而能惟你覺得『造物主宰』，愛情是超越宇宙上之一切的產物，在你們每一句談話裏，都顯現着生命的活躍，在這富於想像的環境裏，人們多半是走向兩種不同的心理，(一)是走向積極方面的，感到自已渾身的飢肉都是在緊張，精神百倍的奮發，這種富於創造的人生，當然是光明偉大的，(二)是走向消極方面的，感到人世的一切，都是空虛罪惡的，消失了生的意念，她的死滅，等待愛神的火箭，射傷自已的心靈，而能溶化得與自然同體，這是沒有人生幻滅。

不論是一個「民族」，或是一個有組織的團體，人們若是沒有了愛情，心地裏像旱海一般枯燥的生活乏於興趣的，無論道學』先生，怎樣的抨擊愛情，反對兩性自由的結合，但愛情在人類的生活中佔有重大的要素，能有掉轉人們理性的動力，已有不可磨滅的事實，顯著在人們的面前，可是目前的中國一面受到帝國主義的勢力伸張，一方面是社會的發展畸形，在這兩種影響下面，整個的民族，已陷於走頭無路的窮境了，人們又是那樣的『委曲求全』的生活，而沒有意識的生存，在這種場合自的人們，產生出來生愛情，當然是不合由的，譬如，我們常看到一對的情侶，在初戀的時候，膠漆般的甜蜜，總不免中途『參商』，或是結婚同居後而又離去，這種矛盾的對象，很少有人提出來，以供大衆討論，只有無意識的諷罵戀愛是頹落的行爲，結婚同居簡直是走向坟墓．這樣當然是使人們有不良的印象，而加以否認愛情的價值。

因爲這個社會的制度，還帶有封建制度的彩色，人們的思想還須要有清滤的工作，固然有一般新進的父母，受過新思潮的洗禮，他何嘗不願意自已的兒女有情人盡成眷屬，自由的擇配，至少自已可以免除意外的麻煩，可是他又多方面的替兒女担愛，不能使自已的女兒和一個不名一文的人去結婚．不能使自已的兒子，娶一個沒有資產家庭的女子．社會的法律保障女子的人權，只不過是一個男子離棄了女子，要賠償女子的損失，一生的生活費，可是有汚辱了女子，否認女子在社會上有獨立生存的人格，於是養成了女子的心理，不是爲愛情而結婚，而是爲了解決生活的愛情的，這樣和那爲饑餓而出賣『愛情的』賣笑』者，又有什麼差異不同的，並不是說愛情可以當麵包吃．要知道眞正的愛情，完全是起於純潔的心理，而不拘于任何條件的，但不是沒有成熟的人格所能的。

若要使你們愛情持久而不淡，那並不是在姿色財產所能保障的，就是要看你的人生志趣，能否相投的話，你們就應當拋撇了一切，雖不免有所犧牲，亦所不惜的，那你們的前途，一定是美滿光明的，並能在社會上留下永不可朽的事業，若是你未能了解對方的人格志趣之前，那你不可爲了精神上找點安慰，而輕意的試探，使你的生命不免是受一次慘痛的摧折，或你由此毀滅自已，也是可能的，如果你要得一個理想的丈夫，理想的夫人，你一定要有下列的準備，控制你自已的熱情而不能使之放縱，先要求得對方人格志趣了解，應不當拘於條件，要有犧牲的精神，確是愛的對象，就能使你滿足的，你不要寄附在社會制度下佔據愛情，你要向遠大的前途創造你的愛情。——完——

口角之起因

阿絮

當你見到你平時所認爲知已的人，違反你的意志時，那是心裏多麼怨恨火冒呀，我和我朋友—稚，就常會發生像上述的事實，

那天—最緊張的那天—我永世也忘不了的那天—是個星期日的傍晚．我坐在寫字桌前．手裏正拿了一本—「古今愛錄」，但並不看，因爲我被忿怒所激蕩的神經，再也不能强壓制着而看書，稚—她坐在沙發中，面上的神氣，正和我一樣，在她的身傍，堆了一大堆剛從公司中買回來的貨物，

「怎樣你老是不聽我的話，勸導你，已經十數次了，你又不是孩子家，」因爲稚年紀比我小，所以我講話中時常流露出教訓的口氣，

「你也不能沒頭沒臉的就駡我呀，——是我忘記了．算數吧，下次再談，——」

「不能，下次再談……你不記得嗎，這樣重大的事，關於你自身．關於你祖國，……你忘記，好，從今天，今時起，就絕交．我根本不需要會把重大的事隨便忘記的朋友，……」我站了起來，使手使脚的把本「女愛錄」都幾乎撕破了，

稚的臉色變了，站起來，兩手顫顫的緊捏了我雙手，快哭出來了，『不，不吧，我不忘記了，……我……我從今天起聽你，你的話，不，不要絕交了，……』

從此後，一直到現在，我和稚經過了這一場大吵後，希奇，感情反而比從前濃厚了，

這是爲什麼會了呢，—稚—她，時常喜歡買一切的外國貨物，而我再三的勸導她，而竟至欲決裂，——到底，她是中國人，當然天良爲我所感——而直到現在，永遠不買外貨了，我們也永遠不起口角了。

徵稿啓事

題目（我的理想家庭）應徵者請在二十日前將稿擲下

清血解毒丸

統治花柳毒病　功能勝過打藥針十倍　完全保險除根

專治男女傳染之種花柳毒病小便腫破便毒魚口毒淋刺痛病斑紅瘡濕瘡楊梅毒瘡串週身結毒歸內筋骨酸痛身首紅諸症及多年餘毒未淨接染新毒一切花柳起會經服藥無效或注射藥針不能除根者服之均有特效　每付一元　加料二元

琥珀淋濁散

此藥味甘性平而無毒質且不妨害腸胃治五淋白濁精濁口不分舊有初起急性慢性及非淋菌傳染之淋症（俗名風火淋）暨婦女淋濁白帶等症實具有特殊之效能其服用之簡便奏效之神速更非其他濃油質或普通丸劑所能比倫者如曾經濫用治淋藥劑及注射洗療毫無功效或雖有效而不能除根者服（琥珀淋濁散）能於最短期間根本解決輕症一瓶重症二三瓶即可完全痊癒服法說明另有詳單函索附郵即寄　每瓶二元

通經女寶丹

此丹專門破血爲婦女最寶貴之救星無論長幼婦人處女經閉凝積不行氣裏血聚經水三五個月不見肚腹堅硬日見膨脹左條左塊七癥八瘕甚至乾血成癆之症服此藥專能順氣消癥通經水散淤血積癥化爲血水而愈保險無傷一二付立見奇效確有藥到病除之功　注意（孕婦忌服）每付二元　加料四元

止帶益坤丸

婦女無論老幼有病無病及婚後多年從未懷胎受孕者均宜服用此丸功能調經止帶養血安胎排瘀積生新血凡婦女經血不調赤白帶下久不孕育胎前產後諸症一盒即痊愈常服尤佳　每盒六付一元

快胃舒肝丸

專治男女肝鬱不舒脾胃失調肝火發旺週身氣串兩脅作脹胸膈滿噎倒飽噯氣吞酸心胃刺痛兩脅串疼嘔逆痰水胸中痞悶脾虛胃弱飲食停滯等症只服北平馳名寒大積健脾開胃『快胃舒肝丸』專能解鬱舒肝理脾消脹常服活血舒氣除病者服之均有特效　每盒六付二元

通治七疝丸

寒疝氣疝血疝水疝筋疝狐疝癩疝七種疝氣致成小腸串氣左右偏墜腎囊浮腫擊痛丸睪硬上下串痛走氣作聲之症及由淋濁轉成之疝氣服藥立時止疼消腫行步如常輕者一盒即愈　每盒六付二元

痔漏清根丸

專治濕熱下注蘊結大腸肛門生痔臭痔外痔大便帶血流膿流水生管成漏脫肛腸紅諸症功能止痛止癢化管除根痔漏痛苦可以根本解除較割手術安全簡便而無流弊准保險除根　每盒六付二元

治咳聖藥　功效無敵　肺丹

藥性和平適中不寒不燥功能止咳化痰寬胸定喘生津液潤喉管清肺火而驅逐風寒益肺氣而平勻呼吸搜肺部之窒塞化肺膜之頑痰凡男女老幼各種新久咳嗽准保險有效　每包二付二角　每盒十二包二元

北平友光大藥房監製　濟南四大馬路緯二路路西十八號　服法說明另有詳單，外埠函購郵費二角

青島總經理　金鄉路十二號　太和春藥房

青島代售處　天至誠藥社　東平路九如里側　和堂藥房　東鎮歷城路十二號　同義堂藥房　東鎮龍門路二十號

青島總代理　協源盛號　中山路九十三號　電話二四五四號

中國藥物科學化

根據五千年先醫實驗之歷史靈方　應用二十世紀最新科學的方法製造　德國醫學界最近公認

婦科靈藥　佛慈當歸素

德國婦科專家希爾特博士，曾研究中國藥當歸，應用科學的方法抽出其有效成分，屢以動物試驗後，分贈歐洲各國醫科大學醫院，廣徵各臨床醫家之實驗，結果皆得奇效，故最近希爾特博士，在德國醫學雜誌上聲稱，謂歐美醫界對於婦人月經不調症，尚未能發現有效之藥物，然五千年前，中國醫藥界早已發明調經特效藥「當歸」，而其藥理的作用，亦甚適合現代科學的醫理。

▲西洋無月經不調特效藥　▲中國先醫之歷史的大發明
▲中國有調經求嗣靈驗方　▲國產藥品之世界的新榮譽

中國醫書，當歸爲數千年來應用實驗之調經藥，凡中醫之療效婦科諸症，皆以當歸爲君，迄今猶未移改，余將當歸試行藥理學醫實驗，結果方知當歸藥性無毒，復無流產等副作用，且依諸婦科專門大家之臨床對照實驗，咸公認當歸對月經不調之一切病症，確有特效，距今數千年之昔，科學尚彷徨於黑暗中之時代，其所發明藥物，能符合現代科學之醫理，實堪驚歎，歐洲醫藥界，對於月經障害，尚未發見有醫藥之今日，則此當歸之醫藥作用，實爲環球醫藥界最有價值之事實云。

婦科聖藥　當歸素

當歸乃繖形科植物當歸之根，產於我國西部各地，氣味苦温無毒，神農本經認當歸爲補血調經温宮妊娠之惟一聖品，漢醫聖張景仲金匱温經湯，以當歸爲主，外台千斤諸方，皆將當歸作婦科之無上良劑，蓋根據岐黃以來五千年我國歷代國醫之臨床實驗者也。

一，「佛慈當歸素」係選擇國產地道藥材當歸，應用眞空蒸溜器，依科學的方法，提精華以改良調製者，故其藥力較諸舊式泡製之飲片丸藥，及外國製之當歸精，確有殊勝之功能。

二，「佛慈當歸素」之醫治作用，專治婦人氣血虛弱，月經不調，(或前或後，或多或少，或逾月不至，或一月再至，停經閉血，脣口乾燥，宮冷不妊等藥。)

◎改良國藥佛慈當歸素每瓶定價 大二元 小一元

中風醫治及其預防法

中風——口眼歪斜——半身不遂

▲頭暈耳鳴手足麻木中風之先兆
▲肥人老人飲酒人須預防中風
▲請試科學化的國藥「海藻晶」

中風病（即腦溢血）之原因。係因腦血管之破裂。以致血液外溢，壓迫其附近腦部之組織而發生之症狀也。凡人年逾五旬。氣衰之際。多有中風之疾。蓋人之血管。譬如橡皮管。常久使用。則失其生理的强力。及潤澤性，而致硬化脆弱，故老人之血管多易破裂中風。且酒之爲物。一入體內。變成脂肪質之沉着。多使血管硬化破裂。飲酒者之易於中風。職是故也。

蓋肥人多中風。爲我國醫學上之大警語。而凡頭大。頸短。胸闊。肚大。臍深。項後帶橫皺。宵健啖善食者。名曰中風體質。

朱丹溪曰中風必有先兆之證。凡覺大姆指及次指麻木不仁。或手足少力。或肌肉微掣者。三年內必有大風。此先兆也。[illegible]

乃屬現代西洋醫學上之新發見。尙無何等預防及藥療之良藥也。中風預防治療之特效劑爲海藻晶。業經數千年之實地經驗。爲上古今惟一無二之中風神藥。◎海藻晶係根據我國歷代太醫院祕傳實驗丹方。誠有軟血化管。調牛血壓。醫治中風之偉效。◎應用科學的新醫理而改良調劑。又經動物試驗。臨床試驗。藥力較諸局方活絡丹。人參再造丸。金櫃小續命湯。及最近西藥之血管擴張劑等。奏效迅速。確有殊勝之功能。「海藻晶」專抵中風(腦溢血)，口眼歪斜，言語不清，動脈硬化，狹心症，風濕骨痛，半身不遂等症，有不可思議之藥神。

佛光牌改良國藥海藻晶每瓶定價洋三元

青島經理處　神州大藥房　金星大藥房　新民大藥房　惠東大藥房　漢成大藥房　膠東大藥房　漢美大藥房　長春堂藥房

◎贈送科學國藥特刊及海藻晶當歸素說明書函索即寄

上海佛慈大藥廠有限公司發行　華北分行天津法租界廿六號路良士里十一號

淋病一盒藥

沈少山監製

專治急慢性淋 多年久治不愈老白濁

五淋白濁唯一特效救星

▲說明▼這是華北久著盛名治淋病的唯一聖藥不是專以廣告宣傳誆騙者流此藥是從多年實地經驗得到的真效果愈淋速快服倒市上一般普通檀油劣劑

▲主治▼尿道炎灼小便短促黃白粘質精糊淋口腎虛老濁纏綿不斷淋後受寒偏墜疝氣此藥殺菌清血止濁七天之內完全斷根

功效遠勝注射內服淋藥

特製金屬盒盒上印紅黑二色之字以防假冒購者認清為要

真正 一盒藥 盒樣

淋病壹盒藥 無論急性慢性五淋白濁唯一聖藥 總發行所天津日界橋立街南路

定價 小品兩元 大盒四元

麝香 化血丹

乃是婦女救星神效驗馳名各省 此丹專治婦女經閉不通三五個月 不見氣衰血塊面黃肌瘦嘔吐噁心腰酸腹漲肚大成形鬼胎那時病子死胎中不下婦女乾血癆疾病只用一付立下重者三付百病化爲血水保險元氣不傷破血化痞孕婦忌服每付二元加料四元

少乾山氏坤 化癥膏

不必行針吃藥 腹中痞塊立消 此膏力能攻堅 化塊降瘀而生新

瀉血破癥結化積聚專化婦女積塊氣塊承塊化結腹痛白帶 新氣積乾癥七癥八結經閉痞塊貼此膏由堅而軟由軟而 百不失一 定價小貼三元中貼五元

總發行天津久春藥房 總日界橋立路

青島分銷處 福海藥房黃島路十六號 太和春金鄉路十二號

飲！

欲求消暑請飲 純精上海啤酒

君欲送禮經濟美觀 購沙利文糖果餅干

青島總經理利泰號 地址中山路德縣路轉角 電話四〇六八

請各界注意

利泰號

▲各界仕女們食桔子福音▼

本號新自美國運到大批桔子其味特別芬芳適口零售批發價目格外克己倘蒙惠顧無任歡迎

中山路德縣路轉角 電話四〇八大號

青島市私立振華小學校招生廣告

招生額數 高級生三十名 初級生六十名 幼稚生二十名

報名手續 報名費一元入學後在做學費

報名時間 自登報之日起至八月二十日止

考試日期 隨報隨考

開學日期 八月二十日

報名地點 泗水路八號(公安局西)

另有章程函索即寄

如家境貧寒校外無力求學者酌免學費

接骨專門

谷洋三郎。以幾十年的學問和經驗來應世，在青島說，也有二十年的治好跌打損傷，折骨學肌的經驗中，像這樣的接骨推不肌家吹，是青島的各國人打聽吧。只有一人跌打還損傷不希望的，請殘廢的人。請您一試，當信損胃之不謬。館址德平路三號。電話三二八三號 谷洋三郎 一心館

北海齒科醫院開診廣告

敬啓者。敝院開設青市。業經大載。專門醫治各種牙痛牙患。及鑲補金磁各種牙齒。設備週到。手術純熟。如蒙賜顧。包能滿意。現移陽穀路三十八號。照常開診。特此廣告。

陽穀路三十八號 管北海謹啓

萬德興皮靴店

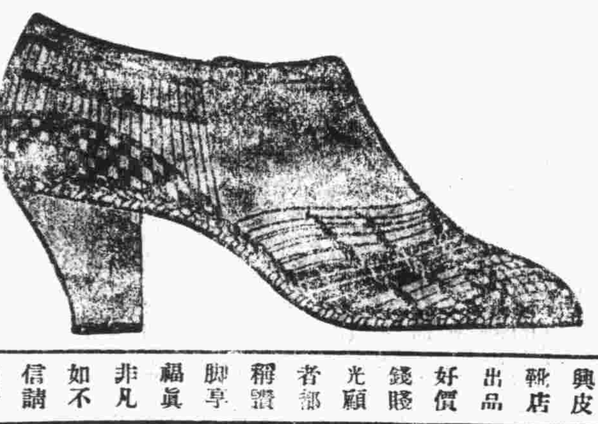

德總路二十一號 電話五七四六 萬德興皮靴店主人啓

萬德興皮靴店出品好價錢賤光顧者都稱讚腳亨福眞非凡如不信請來看買一雙穿幾年

專治花柳

男女花柳科 梅毒－下疳－橫痃等 驗血斷根－無痛手術

生殖泌尿科 遺精－腎虧－陽萎早泄等能恢復。

白濁白滯科 新久白濁及各併發 婦女赤白滯及痔經等症。

診病時間及－地址 每日上午十至十二時上海路四十九號鳴九醫院 每日下午六至八時黃島路五十五號百靈藥房

德國醫學博士何鳴九謹啓

福順泰

洋廣雜貨 應時用品 彩鳳羹青 化妝香品

◁中山路五十六號▷ 電話三七一二(五七〇四)

中國山東烟公司出品

▲價廉味美▼

泰山牌香煙 老虎牌香煙

地址大港一路 電話三三一三

商標

啓新洋灰 愛國同胞 提倡國貨

馬牌洋灰是中國唯一家洋灰成色優良堅固耐久各界早有定評現在大家提倡國貨本公司竭誠歡迎顧客起見特別廉價光顧諸君請至下開各處接洽

青島分銷處 館陶路廿三號同泰公 電話二四一五八 中山路廿七號義和祥 電話二二一一 荷澤三路三號祥泰號 電話四八七四

中山路南首一六八號

光陸診療院

主治 皮膚花柳科 泌尿生殖器科

價目—德國六〇六(一號至六號)每針三元

德國及其他淋病針由一元五至二元五角

普通清血及各種皮膚針 一元五角

各種皮膚針及血清每針五角至一元

小兒科 乳兒科

廣瀨小兒科醫院

院址 鐵山路五十四號電話二八二九

門診 午前 午後 出診 入院應需

院長廣瀨徹夫

博愛醫院

治療科目 外科，皮膚花柳科，耳鼻咽喉科，內科

治療時間 上午八時至下午八時但急症例外，往診隨請隨到，

房室設備 病室清潔，設備完美，看護周到

新開齒科醫士 宇都良矩

院長 醫學博士 飯田秀亮

院址 聯城路五十七號 電話三七〇一

燕醫生補丸

行銷中國將近百年

利便開胃 功效卓著

男女老幼 四時可服

顆顆滋補 補丸鼻祖

各處藥房均有出售

2

華東皮鞋油

唯一國貨 保護革履 光潔耐用

青島總經理 恒義昇襪廠 濰縣路海泊路 電話三二二八

上海華東化學廠出品 各埠各百貨店及皮鞋店均有出售

吉房出售

茲有齊有路新二十四號樓房一座大小十餘間電燈自來水浴盆廁所冷熱水管及水汀等設備俱全因本業主供職他鄉擬將該房及全部空地五百七十餘方步廉價出讓該房現空七間先行出租如有合意者或買或租即請到東方村飯莊面洽電話五〇四一接洽並有廉泉特別建築區外地廉價出讓有要者亦請前來本號接洽 業主啓

無敵牙膏

為舶來品之勁敵

潔白牙膏

乃國產品之標準

華北經理 天津東興棧 駐青辦事處 浙江路青年會

各埠各百貨店均有出售